

Monografía Municipal



Atizapán (Santa Cruz)



Manuel Dagoberto Hernández Zetina

Región I

La edición de las Monografías Municipales es un esfuerzo por rescatar, preservar y difundir el patrimonio histórico de la Entidad, para fortalecer su presente El Estado de Mexico de hoy es nuevo, mas grande y mas rico gracias al aporte de miles de nuevos mexiquenses; fundir el ayer con el hoy mediante la divulgación del quehacer de nuestros antepasados es tarea fundamental para el fortalecimiento de la identidad estatal y nacional

ALFREDO BARANDA SARCIA Gobernador
del Estado de Mexico

Esta serie de MONOGRAFÍAS MUNICIPALES es editada como respuesta viable a los propósitos gubernamentales de fortalecer la identidad estatal, democratizar la cultura y consolidar la autonomía municipal no sólo desde el punto de vista económico sino también en el plano de la superación intelectual.

La elaboración de los textos corrió por cuenta del Cronista de cada municipio, en su calidad de depositario y transmisor de los conocimientos, valores culturales y tradiciones que caracterizan a cada célula de nuestro organismo estatal. En esta labor se reconoce el apoyo de los respectivos Ayuntamientos y de la Sociedad Mexiquense de Cronistas Municipales.

Los datos y los mapas incluidos tuvieron como fuente básica las estadísticas y cartografía del Sistema Estatal de Información. En el aspecto fotográfico se contó con la aportación de los propios cronistas, aunque también se requirieron los servicios de profesionales de la cámara.

En la integración, revisión y corrección de materiales, así como en la edición de cada volumen, participan de manera conjunta la Secretaría de Educación Cultura y Bienestar Social, a través de la Dirección de Patrimonio Cultural, y la Coordinación General de Comunicación Social, por conducto de la Dirección General de Comunicación Alternativa.

Sería imposible citar por nombre a todos aquellos que han tomado intervención directa en la realización de este proyecto de investigación, redacción, diseño y edición. A ellos y a los que ofrecieron su colaboración desinteresada a cada uno de los autores, el agradecimiento sincero del Gobierno del Estado de México.

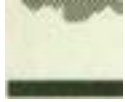

Santa Cruz Atizapán

"Sobre el agua blanca"



Lie. Alfredo Baranda García Gobernador del Estado de México

Lie. Emilio Chuayffet Chemor
Secretario de Educación, Cultura y Bienestar Social

Lie. Manuel Garza González
Coordinador General de Comunicación Social



Indice

Introducción	9
I. Toponimia y Jeroglífico	11
II. El Espacio Físico.....	15
A. Localización geográfica actual.....	17
B. Límites.....	17
C. Extensión	17
D. División política.....	17
E. Altura sobre el nivel del mar.....	20
F. Orografía.....	20
G. Hidrografía.....	21
H. Climatología	21
I. Flora	23
J. Fauna	23
III. Historia: El Municipio a través del Tiempo	25
A. Prehistoria	27
B. Fundación y primeros pobladores	27
C. Epoca prehispónica.....	27
D. La Colonia.....	28
E. Siglo XIX: Epoca Independiente, Reforma y Porfirismo.....	30
F. Siglo XX: De la Revolución hasta 1980.....	33
IV. Hombres Ilustresy Distinguidos.....	35
V. Historia Actual	39
A. Demografía	41
1. Población	41

a.	Absoluta	41
b.	Composición de la población	41
2.	Natalidad	42
a.	Estadística general	42
3.	Enfermedades características	42
4.	Mortalidad	43
a.	Tasas generales	43
b.	Defunciones	43
B.	Organización social	44
1.	Salubridad.....	44
a.	Hospitales, clínicas y centros de salud	44
2.	Educación	45
a.	Instituciones educativas y población escolar.....	45
b.	Analfabetismo	49
c.	Instituciones culturales	50
3.	Religión.....	50
a.	Clases de religión y número de adeptos	50
b.	Asociaciones religiosas	50
4.	Fiestas	50
a.	Calendario anual de las fiestas.....	50
b.	Deportes.....	52
C.	Organización política	54
1.	Gobierno	54
a.	Autoridades locales: estructura del ayuntamiento.....	54
2.	Financiamiento municipal	55
a.	Presupuesto anual de ingresos	55
b.	Aplicación del presupuesto	56
3.	Organizaciones políticas	57
D.	Organización económica	57
1.	Transportes.....	57
a.	Carreteras y ferrocarriles	57
b.	Sistemas de transportación.....	58
2.	Comunicaciones	59
a.	Prensa.....	59
b.	Correos.....	59
c.	Teléfonos y telégrafos	59
d.	Radio y televisión	59
3.	Agricultura.....	59
a.	Tipos y extensión de los suelos.....	59
b.	Principales productos agrícolas	60
c.	Consumo y venta	60
4.	Ganadería	60
a.	Especies y número de cabezas de ganado mayor y menor	60
b.	Consumo	60
5.	Comercio.....	61
6.	Industria.....	61
7.	Tenencia de la tierra	62
a.	Tipos y extensión de la propiedad	62
8.	Trabajo.....	62
9.	Vivienda	62
10.	Alimentación	62

a. Alimentos y bebidas	62
11. Vestido, adornos y atavíos	63
a. Vestidos habituales y especiales	63
E. Arte.....	63
1. Artes plásticas: pintura y escultura	63
2. Arquitectura	63
a. Civil.....	63
b. Religiosa	64
3. Música y danza.....	65
F. Tradición oral	65
1. Mitos y leyendas	65
2. Corridos	65
3. Dichos y refranes	66
Fuentes consultadas.....	67
A. Bibliográficas	67
B. Archivos	68



Introducción

En la historia de México, y en especial en la del Valle de Toluca, Santa Cruz Atizapán, desde tiempo inmemorable, ha estado presente.

Hace aproximadamente diez o doce mil años, en las márgenes del Río Toluca y de las tres lagunas que se formaban, se asentaron los primeros pobladores.

En lo que fue la Laguna de Chignahuapan se encontraron fósiles que actualmente se conservan en los museos de la Universidad Autónoma del Estado de México, el Camarena González, de la ciudad de Toluca y el del municipio de Ocoyoacac.

Axayácatl, sexto señor azteca, conquistó el Valle del Matlatzinco; hizo su entrada al valle en 1476 -lo que se registró en los anales del Valle de Toluca- por la parte más angosta de la Laguna de Chiconautla, llamada Puente de Coapanaya, que comunicaba San Mateo Ateneo con Ocoyoacac; durante este periodo se inicia la toma del Matlatzinco.

Una vez iniciada la conquista, por el puente antes mencionado, el Valle de Toluca, y por ende Santa Cruz Atizapán, quedaron sometidos a los aztecas.

Don Gonzalo de Sandoval, soldado de Hernán Cortés, utilizó nuevamente dicho puente, y junto con sus aliados de Xonacatlán, Otzolotepec, Mimiapan y Jiquipilco, otomíes estos últimos, destrozó los pueblos por donde pasó hasta llegar a Teotenango, ahí encontró mayor resistencia, por lo cual este enfrentamiento se prolongó varias horas en lo que actualmente son los Llanos de Santa María Jajalpa.

Hernán Cortés pidió a la corona española las tierras conquistadas; se le otorgó el extenso territorio del marquesado del Valle de Oaxaca, en el cual estuvo incluido Santa Cruz Atizapán.

Cuando Cortés estuvo en España, Juan Gutiérrez Altamirano le ayudó para que pudiera regresar, junto con Juana de Zúñiga, a la Nueva España. Cortés ya con el título de marqués del Valle de Oaxaca, otorgó en agradecimiento a Gutiérrez Altamirano una encomienda; se formó así el condado de Santiago Calimaya.

El 29 de octubre de 1810, el ejército insurgente cruzó Atizapán para llegar a Tianguistenco, de ahí continuó a Atlapulco y al Cerro de Las Cruces. Mientras tanto, el general Torcuato Trujillo cortó el camino de diligencias a la altura de San Mateo Ateneo.

El ejército insurgente, comandado por don Miguel Hidalgo, cruzó la Hacienda de Ateneo, burló al general Trujillo y llegó a La Marquesa y al Monte de Las Cruces con cien mil hombres; al día siguiente tuvo lugar la "Batalla del Monte de Las Cruces", uno de los grandes triunfos del ejército insurgente. Si el puente de la Hacienda de Ateneo no hubiera existido, la historia de México sería otra.

Santa Cruz Atizapán, pueblo con enormes raíces de lucha y trabajo, está integrado al desarrollo de

la Entidad; es por ello que deseamos que la información de esta monografía sea de gran utilidad para las nuevas generaciones.

La información aquí reunida fue extraída de documentos que obran en los archivos municipal, estatal, ejidal y General de la Nación, así como de libros que tratan los temas mencionados.

No podemos dejar de hacer un reconocimiento a las personas que apoyaron esta labor, ellas proporcionaron información de mucho valor, sin la cual, la monografía de nuestro municipio hubiera resultado incompleta.



Vista panorámica de la cabecera municipal

I. Toponimia y Jeroglífico



Atizapán es palabra de origen náhuatl, se compone de **atl**, agua; **tízatl**, tierra blanca, colorante que se designa en castellano con el aztequismo "tizate" o "tizar", y **pan**, en o sobre; y significa: "en agua blanca o de tizar".

Nuestros antepasados utilizaron los glifos, partes que componen un jeroglífico, para comunicarse por escrito y dejar memoria de la historia. Aunque en idioma náhuatl hay los vocablos **toloca**, que significa "lo que se dice de alguien o algo", y **xiuhmatl**, "anales o cuenta de los años", no podemos compararlos con la palabra **historia** de nuestro idioma, ya que ésta tiene una connotación y concepción muy diferente a la náhuatl. Expuesto lo anterior, se analiza el jeroglífico de Atizapán, descomponiéndolo en los diferentes

glifos que lo integran.

Este glifo significa o expresa **atl**, "agua".

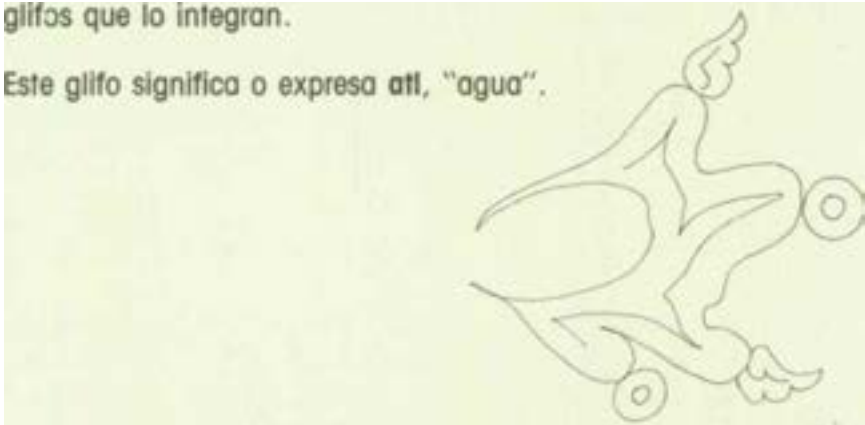

En el mundo náhuatl, este glifo se utilizaba para el vocablo **tíxiti**, que significa "én tierra de tixa o tizar".

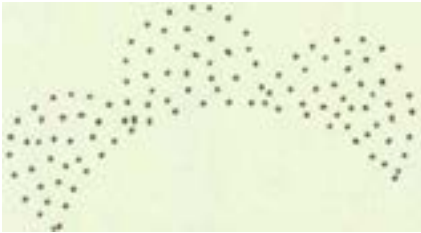

No se encontró una explicación lógica de la presencia de este glifo, puesto que significa **tetl** "piedra o lodo"; en el territorio de Atizapán hay un paraje denominado Tepozoco, probablemente sea ésta la causa de la aparición del elemento pictórico en cuestión.

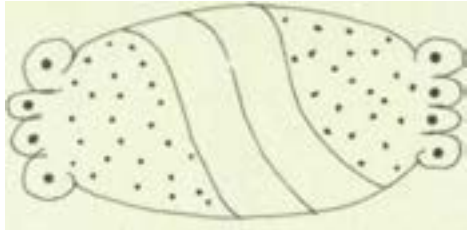

II. El Espacio Físico

A. Localización geográfica actual

El municipio de Santa Cruz Atizapán forma parte de la Región I, junto con Mexicaltzingo, Chapultepec, Metepec, Tianguistenco y 17 municipios más; está en una zona aledaña al Valle de Toluca, y se ubica a los 19° 10' 00" de latitud norte y a los 99° 30' 00" de longitud oeste del Meridiano de Greenwich.

B. Límites

Limita al noreste con Santiago Tianguistenco; al sur, con Almoloya del Río y al oeste con San Antonio la Isla.

Según el mapa que elaboró el INEGI, con Almoloya del Río tiene el límite de mayor longitud, 4.02 kilómetros, y con San Antonio la Isla el menor, 1.02 kilómetros.

C. Extensión

Según el Sistema Estatal de Información, el municipio de Santa Cruz Atizapán cuenta con una superficie de 10.06 kilómetros cuadrados y se divide en superficie rural, 7.25 kilómetros cuadrados, y espacio urbano, 1.5 kilómetros cuadrados.

D. División política

Santa Cruz Atizapán alcanzó la categoría de municipio el 18 de octubre de 1870, mediante el decreto número 38, del Congreso del Estado; así Santa Cruz Atizapán se separó de la municipalidad de Almoloya del Río, a la que perteneció hasta entonces.

El municipio está integrado por la cabecera municipal, la colonia Libertad, con delegación propia, y la colonia Agua Azul, que dependen de la cabecera municipal; pertenece al Distrito Judicial de Tenango del Valle y al Tercer Distrito Electoral Local.

Localidades que integran el municipio de Santa Cruz Atizapán

Cuadrante I

Colonia Libertad

Cuadrante IV

Santa Cruz Atizapán

Total de localidades 2

Fuente: Sistema Estatal de Información

Ubicación del Municipio



Estado de México



REGION I TOLUCA

Principales Localidades y Caminos

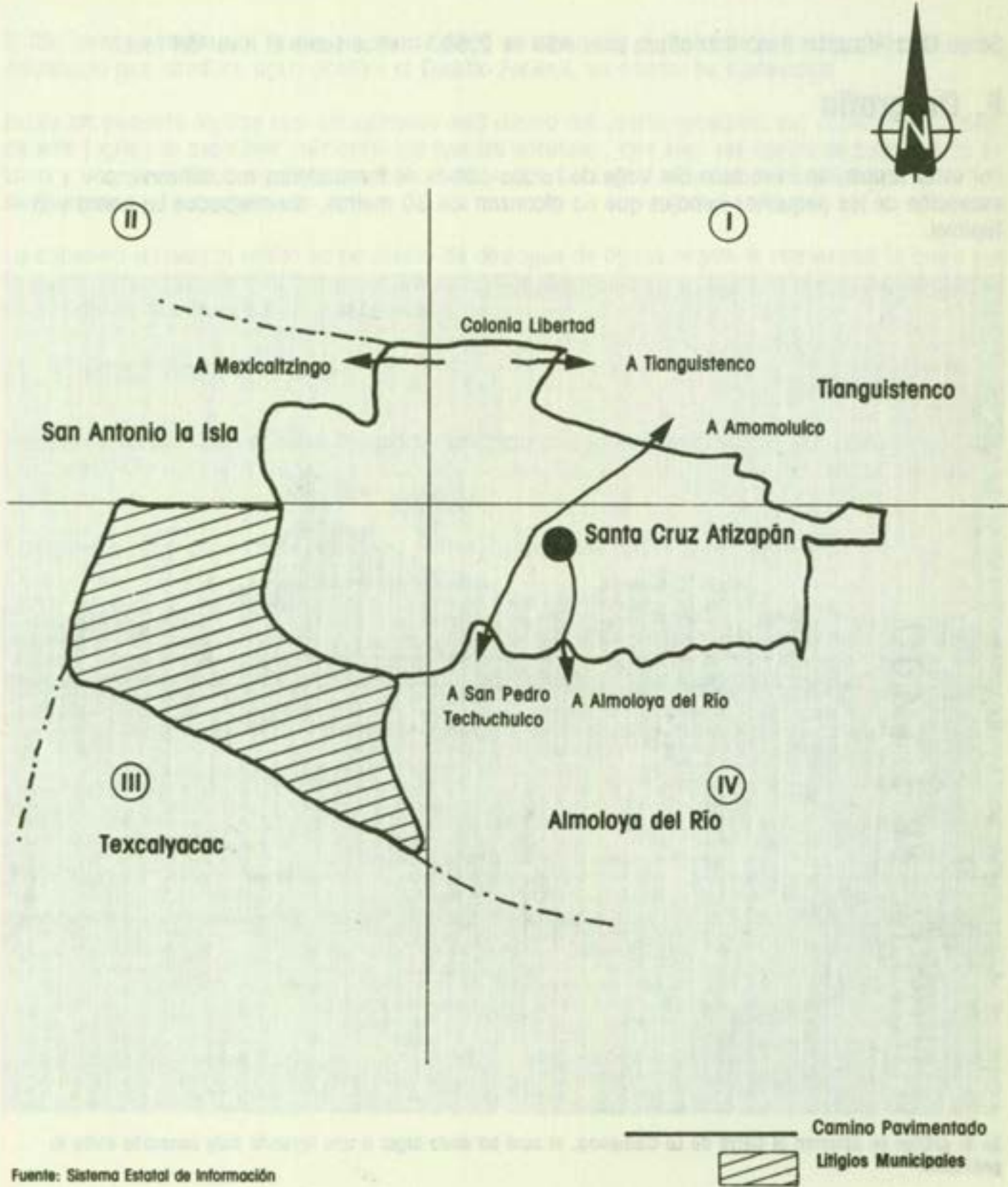

E. Altura sobre el nivel del mar

Santa Cruz Atizapán tiene una altura promedio de 2,680 metros sobre el nivel del mar.

F. Orografía

Por estar situado en la meseta del Valle de Toluca carece de formaciones montañosas, a excepción de los pequeños lomajes que no alcanzan los 30 metros, denominados La Loma y El Tepiolol.

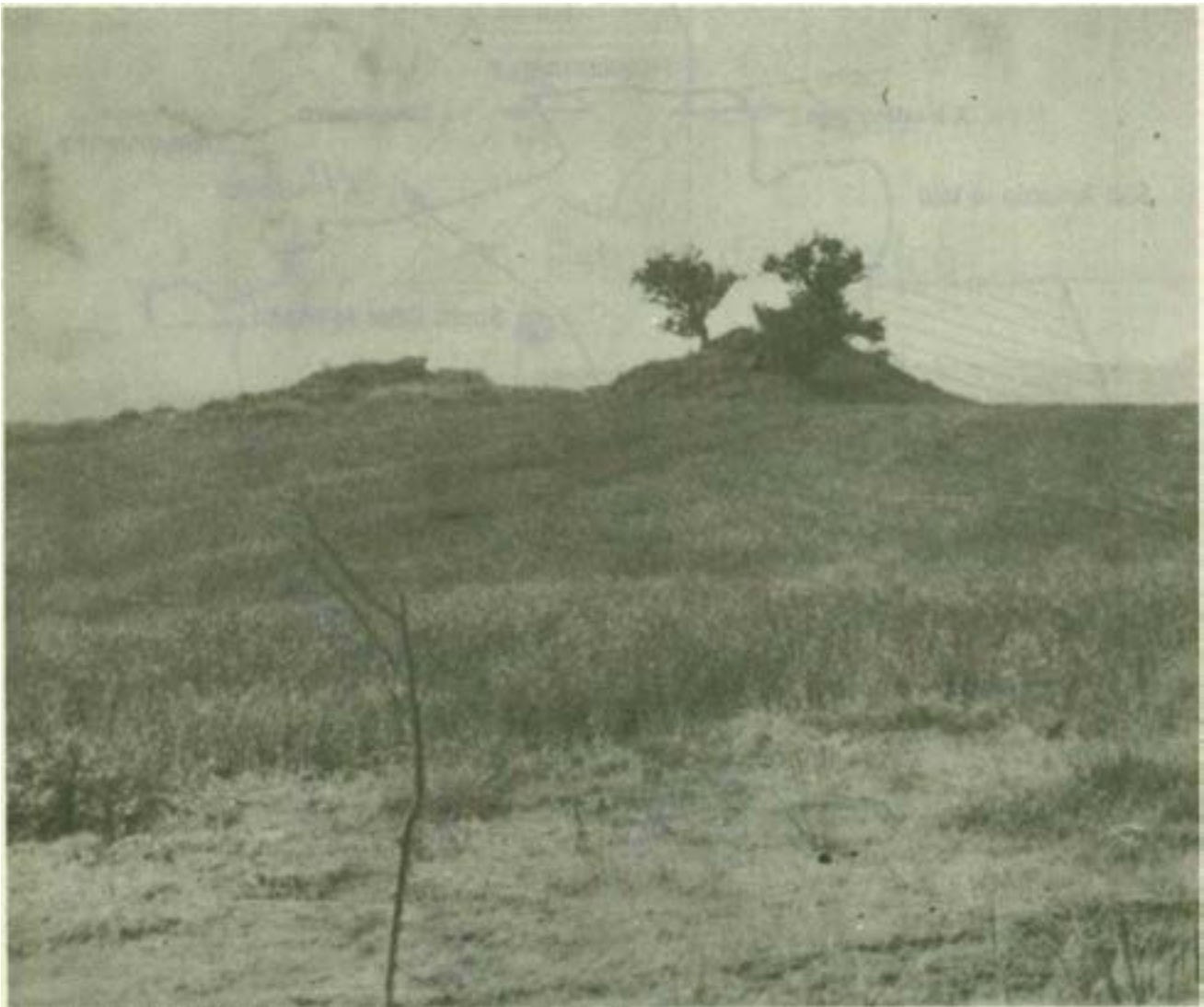

En la gráfica se observa el Cerro de La Campana, el cual ha dado lugar a una leyenda muy conocida entre la población

G. Hidrografía

El Río Lerma atraviesa al municipio por su parte oriente, pero a causa de la construcción del acueducto que conduce agua potable al Distrito Federal, su caudal ha disminuido.

Existe un pequeño jagüey que actualmente está dentro del centro recreativo del municipio; el nivel de este jagüey se mantiene mediante dos fuentes naturales, que son: las lluvias de temporal de la zona y un manantial que se encuentra a un kilómetro del lugar, el cual tiene cualidades semitermales en su origen.

La cabecera municipal utiliza como medio de desfogue de aguas negras el arroyo que la cruza por la parte norte, y que anteriormente alimentaba al jagüey, pero a causa de la alta contaminación de sus aguas se suspendió su introducción.

H. Climatología

Predomina en la región el clima templado subhúmedo con lluvias en verano y fuertes precipitaciones en julio y agosto; en la época de invierno se presentan rigurosas temperaturas bajas.

La temperatura y sus variaciones de los últimos cinco años fue la siguiente:

Temperatura

Media	14.1
Extrema mínima	6.8
Extrema máxima	28.2
Lluvia total	760 mm.

Días Número

Con lluvia	115
Con heladas	45
Con granizo	10

Heladas	Mes
Primera	Noviembre-diciembre
Ultima	Marzo
Vientos dominantes	Noroeste

Hidrografía

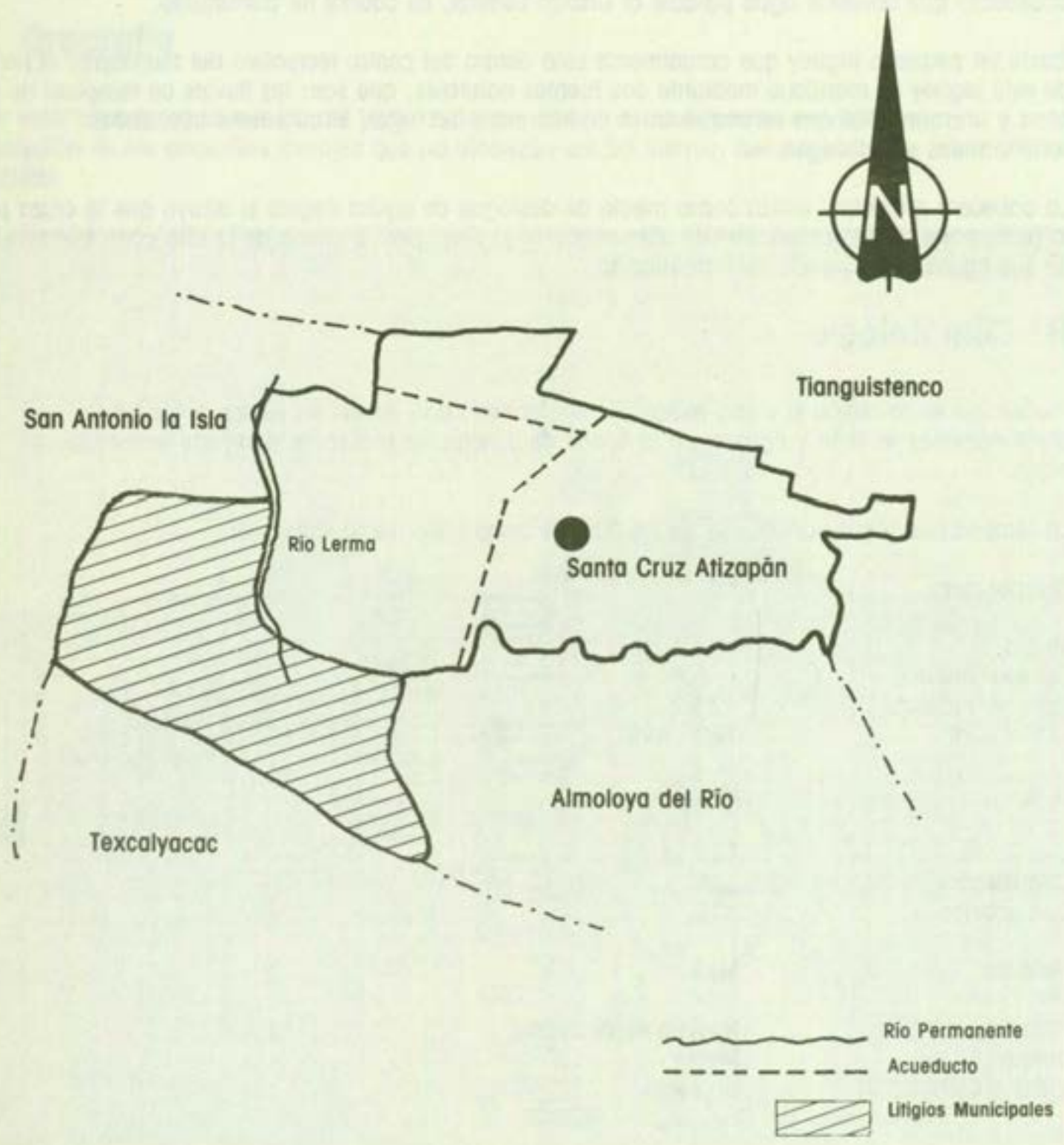

Fuente: Sistema Estatal de Informática



I. Flora

Predominan generalmente árboles como: llorón, pino, ocote, fresno y trueno.

Los árboles frutales más comunes en la región son: capulín, tejocote, ciruelo, pera y manzano. Dentro de la flora ornamental se destaca principalmente el rosal

J. Fauna

Las especies que predominan en el municipio son:

Domésticas: ganado vacuno, porcino, lanar y equino.

Silvestres: liebres y conejos.

Roedor: rata de campo y de casa.

Aves: palomas, golondrinas, tórtolas, lechuzas, gallinas y guajolotes.

Reptiles: lagartija de cuello dorado.



III. Historia: El Municipio a través del Tiempo

A. Prehistoria

En el terreno que ocupaba la Laguna de Chignahuapan, desde Texcalyacac hasta San Mateo Ateneo, se encontraron fósiles de mamut.

Los expertos en historia afirman que grandes animales como el mamut merodeaban por las márgenes del lago; no se descarta, asimismo, la posibilidad de que habitaran seres prehistóricos como el hombre de Tepexpan. Ahora bien, las pirámides de Teotenango, Calixtlahuaca y el paraje de Tepoxoco en Santa Cruz Atizapán, apoyan la tesis de que en el Valle del Matlatzinco existieron asentamientos humanos de una antigüedad de 2,000 años.

B. Fundación y primeros pobladores

Al igual que en todos los pueblos del Valle de Toluca, los fundadores de Atizapán fueron de origen matlatzinca; sobre la toponimia de esta palabra, Sahagún comenta lo siguiente; "...matlatzincatl... tomose de mátlatl, que es la red, con la cual desgranaban el maíz...

También se llamaban matlatzincas de hondas que se dicen temátlatl, y así matlatzincas por otra interpretación quiere decir honderos o fondibularios ... La causa de llamarse quátlatl, cuando es uno y quaquata cuando son muchos es porque siempre traían su cabeza ceñida con la honda, por lo cual el vocablo se decía de qua, por abreviatura, que quiere decir quáitl, que es la cabeza y ta, que quiere decir temátlatl, que es la honda; y así quiere decir quátlatl, hombre que trae la honda en la cabeza por guirnalda".

El historiador Javier Romero Quiroz afirma que las tribus "fueron convertidas a la cultura nahoa en el tiempo en que los toltecas arribaron a Tula en siete tribus nahuatlacas", y según Lorenzo Boturini, vinieron al Valle del Matlatzinco hacia el siglo séptimo y fundaron todos los pueblos del valle, entre ellos Santa Cruz Atizapán.

El profesor Muñoz es el único que da la fecha de fundación de Santa Cruz Atizapán, la cual se realizó en el año 640.

En Toluca, Tenango o Teotenango y Tenancingo, principales señoríos del valle, se hablaba el idioma matlatzinca, que tenía marcadas raíces otomianas y, por sometimiento, estaba también influenciado por el idioma de los toltecas.

Al aparecer los tlatoanis aztecas, Izcóatl y Moctezuma Ilhuicamina, los pueblos del valle perdieron determinadas libertades.

C. Epoca prehispánica

Varios autores coinciden en que fue Axayácatl el que inició la expansión del imperio azteca, en 1476, hacia el Valle de Toluca, empresa en la cual fue ayudado por el señor de Toluca, Chimaltecutli, quien se alió al tlatoani azteca en 1472.

Con este hecho Axayócatl se fortificó. Según García Payón "...Chimaltecutli concertó la alianza de los aztecas y no Tezozomochtlí, señor de Tenancingo".

Axayócatl inició la conquista del Valle de Toluca por Atlapulco, Xalatlaco, Capúihuac y Ocoyoácac; pasó por el puente de Coapanoaya, que unía a San Mateo Ateneo con Ocoyoácac y que era la parte más angosta de la Laguna de Chlconahuautla (Lerma); fue ahí donde se realizó la enorme masacre de los guerreros matlatzincas; posteriormente fueron sometidos los pueblos de Santa Cruz Atzapán, Mexlcaltzingo, Chapultepec, Tepemajalco, Callmaya, Tlacheloya, Tlacotepec, Znacantepec, Toluca, Tecaxlc y Callxtlahuaca.

Según Alfonso Sánchez García, Axayócatl casó al viejo cacique de Toluca, Mazacoyotzln, con una princesa tenochca de 15 años, con lo cual reafirmó la sujeción de Toluca a los aztecas.

D. La Colonia

Cuando Cortés tenía prisionero a Moctezuma Xocoyotzln en Tenochtitlan, los caciques otomíes de Mimlapan, Xonacatlán, Jiquilpico, Tecaxlc y Otzolotepec manifestaron su deseo de aliarse a Cortés para apoyarlo en la empresa de la conquista, por rencor a Moctezuma, su conquistador, el cual los maltrataba y les pedía tributos exagerados.

Hernán Cortés ordenó a Gonzalo de Sandoval, soldado y alguacil de aquél, que se encargara de la conquista del Valle de Toluca; junto con los caciques otomíes ¡nieló su cometido por el camino de Chimalpa y Xonacatlán, lugar donde se formó un ejército de 60,000 hombres, con la gente de los caciques del lugar.

La conquista se realizó con facilidad, ya que la mayoría de los señores de los pueblos se aliaron a los españoles para evitar el derramamiento de sangre. La empresa se inició por Calixtlahuaca, Toluca y pueblos circunvecinos, hasta llegar a Ocoyoacac, donde se unió Chlmaltécatl, señor de Tlaxomulco, quien le indicó al conquistador Gonzalo de Sandoval el paso clave, el puente de Coapanoaya, que unía a San Mateo con Ocoyoacac. Los teotenancas presentaron una gran resistencia; se libró una batalla sangrienta frente a Santa María Jajalpa hasta someter a los teotenancas, para luego continuar hacia Joquclnngo, Tenancingo y Mallnalco; el Valle del Matlatzlnco quedó así sometido por completo.

Evangelización

Fray Andrés de Castro fue el primer evangelizador que llegó al Valle de Toluca, en 1542, y se convirtió en el más grande misionero franciscano de la región matlatzinca; se dio cuenta de que no se conocían aún por completo todas las lenguas que hablaban los indígenas, como la matlatzinca, otomí, mazahua y mexlca, por lo que tuvo que aprenderlas para evangelizarlos. Agregó el nombre de varias imágenes religiosas a los pueblos, por ejemplo: Santa Cruz Atzapán, San Antonio Tlacheloyan, San Mateo Ateneo, etc.; atendió a millones de feligreses; los domingos oficiaba misas en latín, matlatzinca, náhuatl, otomí o mazahua, si es que había devotos de esa lengua, y, finalmente, en castellano.

Otros acontecimientos

Al realizarse la conquista de la Nueva España, se sucedió el deceso de Catalina Juárez Marçayda, esposa de Hernán Cortés, a quien se le achacaba la muerte de su esposa; Cortés fue desterrado y sometido a juicio; asimismo, se le impidió volver a la Nueva España.

La marquesa Juana de Zúñiga, prima de Gutiérrez Altamirano, le pidió a éste que se hiciera cargo del juicio de Cortés e interviniera ante el emperador Carlos V; consiguió no sólo el indulto de Cortés, sino también que le diera el título de marqués del Valle de Oaxaca.

Doña Juana de Zúñiga se desposó con Cortés y recompensó a Altamirano con tierras y títulos, por lo cual la familia de este último adquirió mayor importancia económica, política y social, en la Nueva España.

Gutiérrez Altamirano se casó con una prima de Hernán Cortés, doña Juana Altamirano, a la que el mismo conquistador le dio una dote de 3,000 castellanos de oro de minas, aparte de que Juana de Zúñiga no tardó en donarle más tierras y privilegios por los servicios que le prestó en España, por lo cual su fortuna creció.

Santa Cruz Atizapán está ligada a la historia de esta familia, la cual tuvo sus más importantes haciendas en el territorio del municipio, en donde también encontraron innumerables problemas.

Juan Gutiérrez Altamirano construyó la enorme Hacienda de Ateneo, que fue la primera hacienda ganadera de América Latina; en la actualidad está incluida dentro del territorio del municipio; además, administró la Hacienda de Las Cruces, propiedad de Juana de Zúñiga, que se localizaba en los Llanos de Salazar.

Los descendientes de Altamirano poseyeron, desde el siglo XVII, el enorme territorio de la Hacienda de Ateneo, al fundarse la casa de los condes de Santiago Calimaya.

La familia Gutiérrez Altamirano fue objeto de una acusación en 1530; su encomienda quedó en poder de Cristóbal Cisneros y Alonso de Avila, la cual fue recobrada por Hernán Cortés en 1535, quien renunció a ella y la entregó legalmente, el 30 de mayo de 1536, a Gutiérrez Altamirano. Una vez promulgada la cédula real de incorporación de las encomiendas a la corona española, los Altamirano perdieron su encomienda y sus tributos se convirtieron en realengos, que junto con el fisco los llevó a la ruina por embargo de bienes.

Según el testamento de Hernán Cortés, "las estancias de ganado de Ateneo, cerca de Toluca, poseía más de 10,000 cabezas de ganado lanar, las de la grande, guancotlan, las salinas, la vendosa, las cruces, las de Almoloya, que todas sumaban entre: caballos, cabras, ovejas, yeguas, potros y vacas algo así de 20,000 cabezas".

Con los bloques de piedra de la Hacienda de Las Cruces, los condes de Santiago Calimaya construyeron su palacio en la ciudad de México, actualmente Museo de la Ciudad de México, y abandonaron su finca de Calimaya.

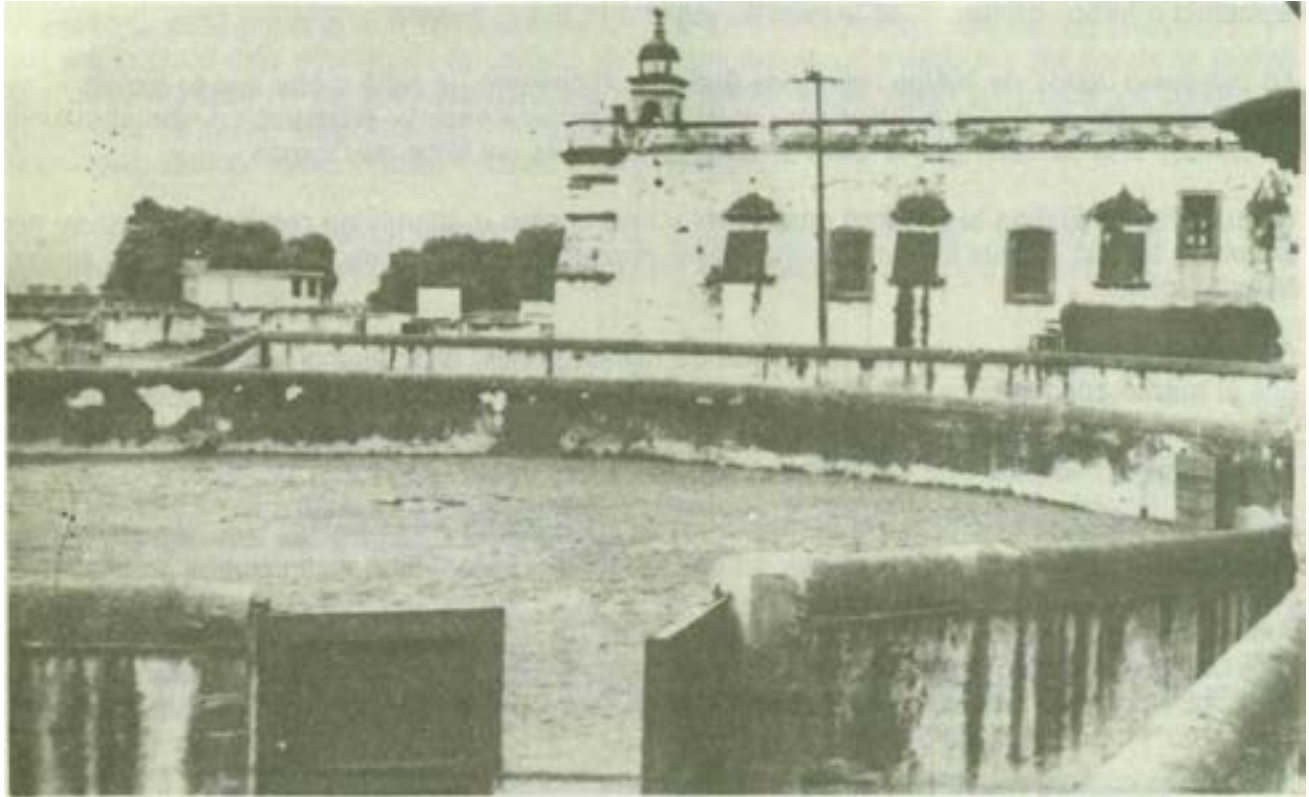

Ruedo de la ex Hacienda de Ateneo, donde se criaron los primeros toros de lidia de América. Al fondo se aprecia el casco, aún en buenas condiciones

E. Siglo XIX: Epoca Independiente, Reforma y Porfirismo

Iniciado el movimiento de Independencia, Miguel Hidalgo llegó a Toluca con más de 10,000 hombres; el general Torcuato Trujillo encabezaba al ejército realista. Trujillo contraatacó parapetándose a la altura de San Mateo Ateneo, en el camino de diligencias y en el puente de Lerma, en donde colocó contingentes para cortar el paso a la insurgencia.

Hidalgo juntó a sus generales para analizar la difícil situación; llegaron a la conclusión de engañar a Trujillo según siguiente plan: enviar, la mañana del 29 de octubre de 1810, a un pequeño grupo comandado por el general Mariano Jiménez para fingir una confrontación frontal; entre tanto, Hidalgo, con la mayor parte del ejército, daría un rodeo por Metepec, Totocuitlapilco, Mexicaltzingo, Chapultepec, Puente de Ateneo, casco de la Hacienda de Ateneo, Atizapán, Tianguistenco, Ocoyoacac, vereda de Jajalpa y Los Chirinos, para llegar por la retaguardia, dejándoles así pocas posibilidades a los conservadores.

Camacho Escamilla, en su obra La Batalla del Monte de Las Cruces, narra lo siguiente: "aproximadamente a las diez de la mañana llega el Gral. Jiménez con una columna de su ejército a una legua del puente de Lerma, reconoce el terreno y dispone sus ejércitos ...minutos adelante va hacia la presencia del enemigo que angustiado lo espera. No tiene mucho tiempo de caminar. Llega a la altura de doña Rosa, se encuentra con los conservadores Pedro Pino y Francisco Bringas, quienes precipitan las órdenes de alerta, resonando cornetas y redoblando tambores para indicar el momento indicado para iniciar la lucha parapetados en las zanjas...

"Trujillo auxilia a Pino y Bringas cuando arriba un mensajero del pelotón del puente de Ateneo, se le presenta preocupado, y: ¡Excelencia! ¡el enemigo se nos acerca al puente! ¡al parecer es una columna enorme! ¡viene por el camino y desparramado en los llanos!, de esto había sido advertido por el cura Viena de Lerma".

En Santa Cruz Atizapán, después de que Hidalgo cruzó el Puente de Ateneo, se desarrolló una ligera batalla; los realistas recibieron apoyo de Arguelles y Pérez, quienes los salvaron de perecer, e iniciaron la huida por donde habían llegado. Los persiguieron de cerca y a la altura del Cerro Manos de Plata, los insurgentes casi los alcanzaron; ascendieron por la vereda de Jajalpa, hasta llegar a Los Chirinos, ahí fueron alcanzados. Al mismo tiempo, Torcuato Trujillo huía sorprendido por el camino de Cola de Pato (hoy El Zarco). A las 17 horas salió Trujillo de Lerma para arribar a las cruces al anochecer; pisándole los talones llegó el general Allende, el cual se enfrentó a los realistas.

La noche del 29 de octubre Hidalgo recibió al contingente que venía de Atlapulco. Por su parte, el virrey envió refuerzos a Trujillo, el cual se situó estratégicamente. Al día siguiente se efectuó la Batalla del Monte de Las Cruces, en la que Hidalgo y su ejército salieron vencedores.

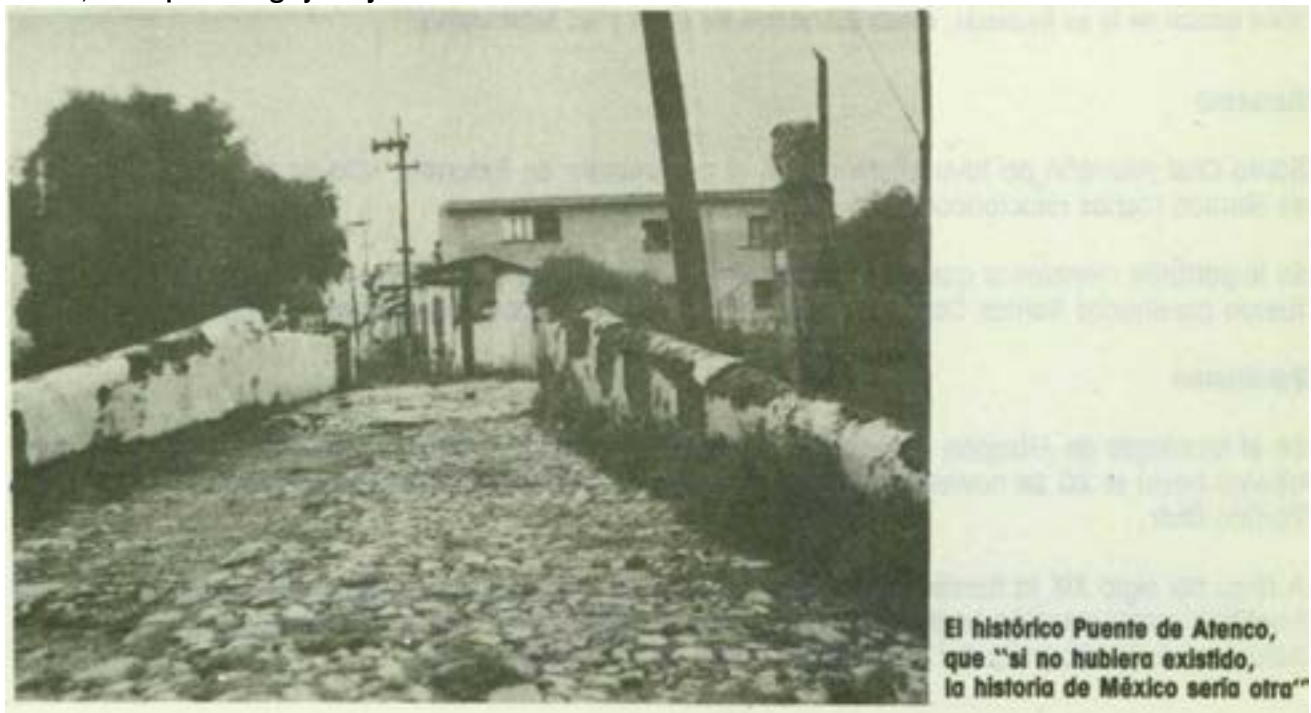



Vista interior de la ex hacienda, donde sobresalen los arcos y las habitaciones

Reforma

Santa Cruz Atizapán no tuvo injerencia en el movimiento de Reforma; sólo en el norte del Estado se libraron luchas relacionadas con este movimiento.

Es importante mencionar que en las cercanías de Santa Cruz Atizapán, en el Monte de Las Cruces, fueron asesinados Santos Degollado y Leandro Valle, destacados generales del régimen reformista.

Porfirismo

En el municipio de Atizapán no ocurrieron sucesos importantes relacionados con este período que abarca hasta el 20 de noviembre de 1910, fecha en que se inició la lucha en contra del dictador Porfirio Díaz.

A fines del siglo XIX la familia Barbabosa adquirió en propiedad la Hacienda de Ateneo e hizo una fructífera administración hasta que la hacienda fue fraccionada por la reforma agraria; actualmente forma parte del territorio de Santa Cruz Atizapán.



El devenir histórico de Atizapón no cambió hasta 1870, año en que pasó a formar parte de la Jurisdicción Rentística y Judicial de Tenango del Valle. Mediante el decreto No. 38 del Congreso del Estado, el 18 de octubre de 1870 adquirió la categoría de municipio, segregándose del municipio de Aimoloya del Río.

F. Siglo XX: De la Revolución hasta 1980

En 1910 Madero inició el movimiento en contra de Porfirio Díaz; su victoria fue rápida, ya que en 1911 fue electo Presidente de la República.

Victoriano Huerta usurpó el poder, asesinando a Madero. Posteriormente, en 1913, Carranza, al frente del Ejército Constitucionalista, se levantó en contra de Huerta.

Se sabe que diversos personajes del Estado de México se unieron a las tropas de Zapata. Don Antonio Hernández Mejía, oriundo de Santa Cruz Atizapón, impidió, junto con otros ciudadanos del pueblo, que el ejército federal penetrara a la cabecera municipal. Simpatizante del zapatismo, Gustavo Baz luchó por el territorio de Xalatlaco, Tianguistenco, Atizapón, Aimoloya del Río y Ocuilan, hasta que el movimiento de la Revolución triunfó.

IV. Hombres Ilustres y Distinguidos

Entre las personas de Santa Cruz Atizapán que por alguna razón han sobresalido están las siguientes:

Antonio Hernández Mejía

No encontramos datos precisos para la realización de su biografía. Sabemos que murió en la ciudad de México durante la década de los treinta, aproximadamente a la edad de 70 años. Sobresalió en tiempos de la Revolución, porque impidió que las tropas del ejército federal penetraran al pueblo a hacer los destrozos que acostumbraban. Se enfrentó a cualquier persona que quiso atentar contra los ciudadanos del municipio, por lo cual se ganó la simpatía de todos. María Magdalena Monroy Rosel

Nació en Santa Cruz Atizapán el 22 de julio de 1912; trabajó en la Liga de Comunidades Agrarias, en donde realizó acciones en beneficio de los campesinos del Estado. Durante el gobierno de Jorge Jiménez Cantó se integró al Ejército del Trabajo y recorrió el Estado para promover la movilización de esta fuerza; posteriormente trabajó con la esposa del Presidente Luis Echeverría Álvarez. Su participación política en el municipio fue amplia. Murió el 18 de agosto de 1985, a los 73 años de edad.

Presentamos la lista de las personas que han fungido como presidentes municipales en Santa Cruz Atizapán. Todas y cada una de ellas realizaron diversas acciones que han beneficiado a la población.

Nombre	Período
Antonio Carrillo	1930-1931
Guadalupe Becerril	1932-1933
Concepción Martínez	1934-1935
Pascual Rivera	1936-1937
Gregorio Vega	1938-1939
Julián Ramírez	1940-1941
Eulogio Molina	1942-1943
Enrique Hernández	1944-1945
Catarino Molina	1946-1948
Román Maya	1949-1951
Cayetano Santana	1952-1954
Simón Carrillo	1955-1957
Gregorio Arcadio	1958-1960
Daniel Aguilar Pineda	1961-1963
Rogelio Hernández	1964-1966
Ismael Molina	1967-1969
Crispin Castro	1970-1972
Genaro Molina	1973-1975
Santos Hernández	1976-1978
Antonio Estrada	1979-1981

Manuel Ramírez Alejandrino Molina

1982-1984

1985-1987

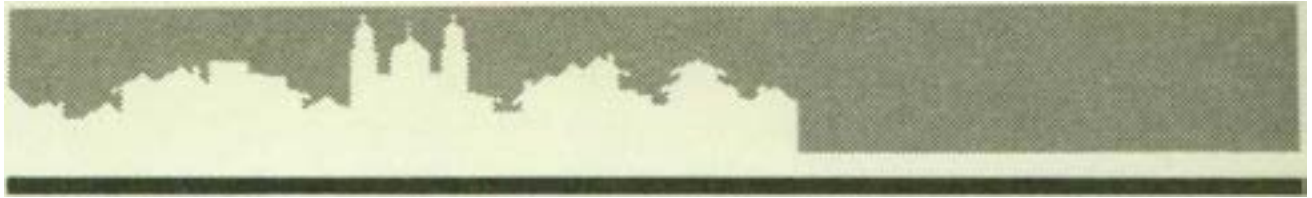

Y. Historia Actual

V



A. Demografía

1. Población

a. Absoluta

Hasta 1984, la población total del municipio era de 4,202 habitantes.

b. Composición de la población

El movimiento poblacional del municipio ha variado muy poco; a continuación se detalla la composición de la población en cuanto a la edad, sexo y estado civil.

División de la población, año 1984.

Habitantes	Número	Habitantes por km ²
Hombres	2,160	215
Mujeres	2,042	203
Total	4,202	418

Población urbana y rural

Población	Número de habitantes	%
Urbana	0	0
Rural	4,202	100
Total	4,202	

Clasificación de la población por edad

Edad	Número de habitantes
De 0 a 20 años	2,431
De 21 a 40 años	1,130
De 41 a 60 años	474
De 61 en adelante	167
Total	4,202

Hombres

Edad	Número
De 0 a 20 años	1,250
De 21 a 40 años	578
De 41 a 60 años	251
De 60 en adelante	81
Total	2,160

Mujeres

Edad	Número
De 0 a 20 años	1,181
De 21 a 40 años	552
De 41 a 60 años	223
De 60 en adelante	86
Total	2,042

Clasificación de la población por estado civil

Estado civil	Número
Casados	1,385
Solteros	2,393
Viudos	108

2. Natalidad

a. Estadística general

a. Estadística general

Año	Población	Número de nacimientos
1970	3,048	148
1975	3,549	257
1980	4,151	178
1984	4,202	—

3. Enfermedades características

Las enfermedades más comunes del municipio y de la región, según fuentes que el Centro de



Salud nos proporcionó, son las siguientes:

Enfermedad	Porcentaje anual de frecuencia
Enteritis	19.60
Enfermedades respiratorias	17.90
Parasitosis	17.70
Gripe-influenza	6.08
Faringoamigdalitis	6.22
Amibiasis intestinal	6.18
Bronquitis	5.90
Enfermedades genitourinarias	5.80
Complicaciones del embarazo, parto, puerperio	4.78
Infecciones de la piel	2.28
Diabetes mellitus	2.28
Enfermedades del aparato circulatorio	2.28
Anemias	2.26
Accidentes	1.02

4. Mortalidad

Las principales causas de mortalidad están ligadas al bajo nivel socio-económico en que se encuentra la población, y a la falta de asistencia médica, a. Tasas generales

Año	Número de habitantes	Número de defunciones	Porcentaje de mortalidad
1970	3,045	68	22.3
1975	3,549	33	9.2
1980	4,151	53	16.4
1984	4,202		

b. Defunciones

Causa	Número de defunciones	Porcentaje anual
Neumonía	24	42.1
Paro cardiorrespiratorio	7	12.2
Enfermedades perinatales	5	8.8
Diabetes mellitus	5	8.8

Ineficiencia respiratoria aguda	4	7.8
Traumatismo craneal (acc.)	6	10.5
Traumatismo torácico (acc.)	3	5.2
Desnutrición	3	5.2
Total de defunciones	57	100

Índice de mortalidad infantil en base a mil nacimientos

Año	Porcentaje
1970	167.5
1975	72.4
1980	58.4
1984	55.2

B. Organización social

1. Salubridad

a. Hospitales, clínicas y centros de salud

En el municipio existe un centro de salud "B" con hospitalización "D", el cual cuenta con 12 camas y el siguiente personal:

Personal	Numero
Médicos	6
Enfermeras	10

Servicios y especialidades: maternidad, medicina familiar, laboratorio, pequeña cirugía y medicina general.

Otros servicios con los que contaba el municipio en 1984 son los siguientes:

Médicos particulares	6
Boticas y farmacias	3
Desarrollo integral de la familia (DIF)	Un comité municipal
Enfermeras	7

Es necesario mencionar que el no contar con un rastro municipal trae como consecuencia que el sacrificio del ganado para consumo humano, el cual se efectúa en las casas de los tablajeros, se haga bajo condiciones mínimas de limpieza.

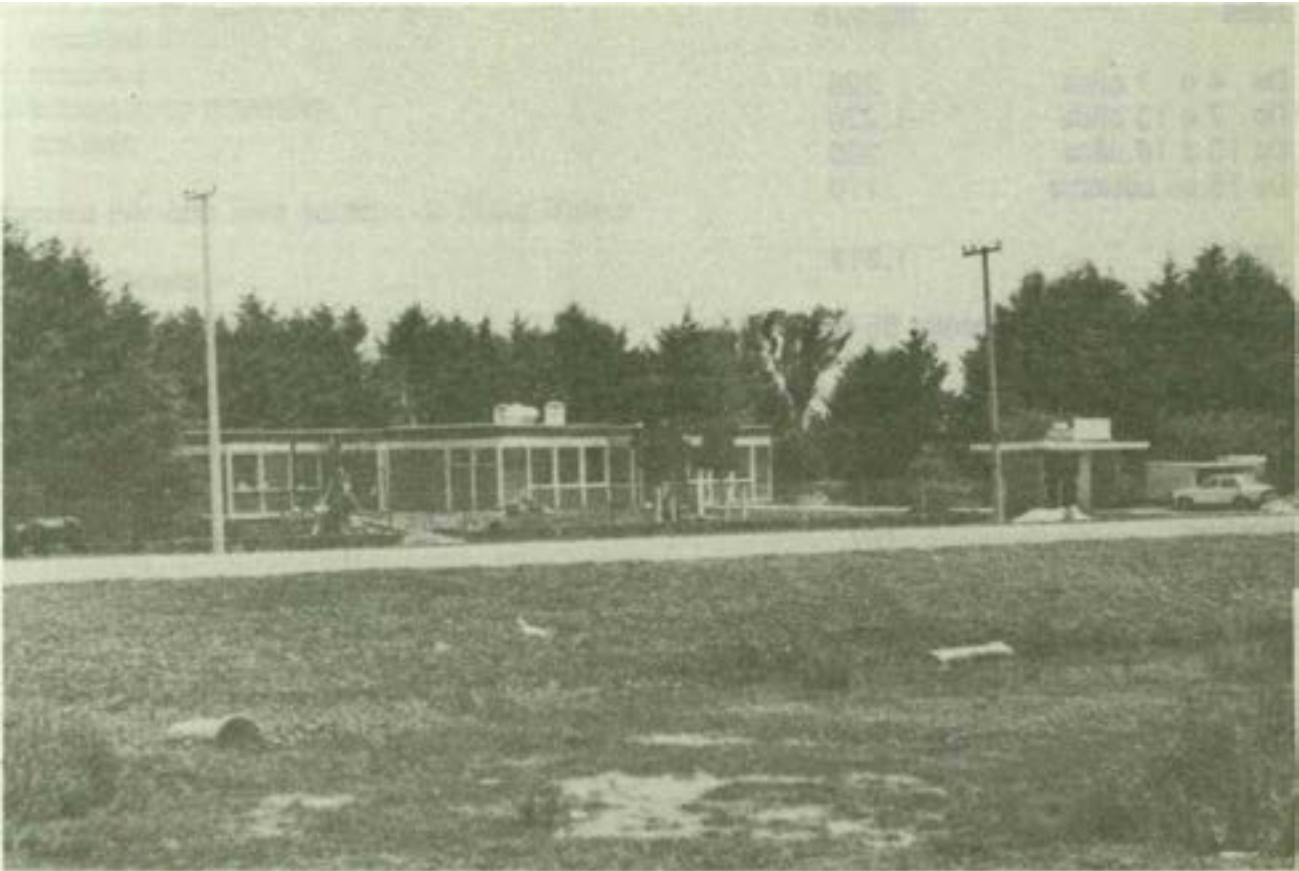

El municipio cuenta con los servicios de la medicina institucionalizada, a través del centro de salud

2. Educación

a. Instituciones educativas y población escolar

En el municipio existen ocho instituciones educativas de diferentes niveles, las cuales se dividen en: dos escuelas de educación preescolar, cuatro de educación primaria, una secundaria y una de educación extraescolar.

Se detalla cada una de las instituciones de acuerdo a la población estudiantil y al personal docente.

Sexo	Número
Hombres	903
Mujeres	949
Total	1,852

Edad	Número
De 4 a 7 años	228
De 7 a 13 años	1,229
De 13 a 16 años	285
De 16 en adelante	170
Total	1,912

Jardín de Niños, ciclo escolar 85-86.

Sistema estatal, se localiza en la cabecera municipal.

Sexo	Número
Hombres	107
Mujeres	96
Total	203



Los centros educativos de Santa Cruz han hecho posible su desarrollo en los diferentes órdenes

Cuenta con el siguiente personal:

1 directora
6 maestros
2 trabajadoras manuales
1 conserje

Escuela Primaria "Eva Samano de López Mateos".

Sistema federal.

Sexo	Número
Hombres	242
Mujeres	221
Total	463

Distribuidos en trece aulas: 2 grupos de primer grado, 2 de segundo, 3 de tercero, 2 de cuarto, 2 de quinto y 2 de sexto grado.

Cuenta con el siguiente personal:

1 director
1 subdirector
14 maestros
1 conserje

Escuela Primaria "Tiburcio Molina".

Sistema federal.

Sexo	Número
Hombres	198
Mujeres	193
Total	391

Distribuidos en trece aulas: 3 grupos de primer grado, 2 de segundo, 2 de tercero, 2 de cuarto, 2 de quinto y 2 de sexto.

Cuenta con el siguiente personal

**1 director 1
subdirector**

**13 maestros
1 conserje**

Escuela primaria "Vicente Guerrero" Sistema federal.

Sexo	Número
Hombres	87
Mujeres	78
Total	165

Distribuidos en un grupo de cada grado.

Cuenta con el siguiente personal:

1 director

**6 maestros
1 conserje**

**Escuela secundaria "Ignacio Manuel Altamirano".
Sistema federal.**

Sexo	Número
Hombres	144
Mujeres	141
Total	285

Distribuidos en 8 grupos de primer grado, 3 de segundo y de tercer grado, 2.

Cuenta con el siguiente personal:

**1 director 1
subdirector
10 maestros 1
conserje**



Centro de Educación Extraescolar.

Sistema estatal.

Mujeres 110

Total 110

Distribuidos en 2 grupos de auxiliar de enfermería, 2 de sastrería, 1 de tejido, 1 de cultura de belleza y 1 de cocina.

Esta institución cuenta con seis maestros.

Escuela Primaria "Niños Héroes". Se localiza en la colonia Libertad.

Sistema federal.

Hombres 114

Mujeres 96

Total 210

Esta institución cuenta con seis maestros.

Centro de Desarrollo Infantil. Se localiza en la colonia Libertad.

Sistema D.I.F.

Hombres 11

Mujeres 14

Total 25

Esta institución cuenta con 2 maestros.

b. Analfabetismo

Gracias a la campaña que realiza el I.N.E.A. en el municipio y a la Campaña de Alfabetización del Estado de México, el número de analfabetas ha disminuido considerablemente.

Porcentaje poblacional 10.5%
Total de analfabetas 219

c. Instituciones culturales

Existe en el municipio una sala de cultura que funciona regularmente; se localiza en la planta baja del kiosco del jardín central.

Recientemente se creó la Biblioteca Pública Municipal "Tierra Blanca", la cual cuenta con instalaciones propias y una amplia colección bibliográfica.

Se considera también como institución cultural el archivo municipal, ya que ahí existen todos los documentos que avalan la historia común de esta población.

3. Religión

a. Clases de religión y número de adeptos

La mayor parte de la población es adepta a la religión católica.

Religión	Número de personas	Porcentaje
Católica	4,225	90.5
Protestante	375	7.0
Otras religiones	13	2.5

b. Asociaciones religiosas

Existen en el municipio dos agrupaciones religiosas: la de la "Vela Perpetua", que se fundó hace 25 años y agrupa aproximadamente a 105 personas de ambos sexos; la segunda se denomina "Sagrado Corazón de Jesús". Esta asociación agrupa aproximadamente a 90 personas de ambos sexos y de diferente edad.

4. Fiestas

Las fiestas que se celebran en el municipio se clasifican en religiosas y cívicas.

a. Calendario anual de las fiestas

Religiosas

Las fiestas más importantes de la región se celebran en las siguientes fechas:

17 de marzo. Día que se quemó el templo (17 de marzo de 1879). La imagen del templo fue rescatada y depositada en un lomaje llamado Pantepetl; durante la festividad se dan tamales,



atole, pan y otros antojitos mexicanos.

3 de mayo. Día de la Santa Cruz. Es la principal fiesta del municipio. Se realiza, con ocho días de anticipación, un carnaval en la plaza principal con la participación de carros alegóricos, mojigangas y elencos artísticos de renombre.

En el Día de la Santa Cruz se presentan algunas danzas regionales que atraen la atención de la gente por su colorido y tradición, entre las que podemos mencionar las siguientes:

Danza de "Los Arrieros". Esta danza se realiza en otros municipios, pero en cada uno de ellos su desarrollo es diferente, tanto en la música empleada como en los pasos del baile. Generalmente en todos los pueblos se regalan objetos de cerámica, artesanías, antojitos mexicanos y otros; el número de participantes varía de 30 a 50 personas.

Danza de "Las Sembradoras". Varias personas realizan un simulacro de siembra al ritmo de la música de violín y guitarra; en esta representación los hombres, ataviados como mujeres, siguen al marido con un cesto lleno de semillas; en esta danza participan de 30 a 35 personas.

Danza de "Los Chalmeros". En esta danza resalta el vestuario; hombres y mujeres, vestidos de indios y portando una caña de azúcar, bailan al ritmo de la música, tocada con guitarra, y de los coros; el número de integrantes varía entre 20 y 40 personas.

Danza de "Los Vaqueros". En esta danza participan alrededor de 12 personas, las cuales tratan de lazar a un torito, hecho de armazón de madera con una piel de becerro encima, al ritmo de la música de flauta y tamborcillo. Los danzantes utilizan una vestimenta de color rojo.

Se realizan otras cuatro fiestas en honor a diferentes imágenes: el día 6 de agosto, a San Salvador; el 15 de agosto, a la Virgen de los Remedios; el 8 de septiembre, a la Virgen de Guadalupe; y el 15 de septiembre, a la Virgen de los Dolores. En estas festividades se nombra un mayordomo, el cual a su vez nombra a otras cuatro familias, a las que se les llama diputados o topiles, que se encargan de ayudar en los quehaceres que implica la organización de estos eventos, de acuerdo a las costumbres del municipio.

Cívicas

En el municipio se festejan todas las fechas que el calendario cívico marca, entre las más importantes se destacan las siguientes:

5 de febrero
24 de febrero
21 de marzo
5 de mayo

15 de septiembre
16 de septiembre 20 de noviembre

Para coordinar estas festividades, el ayuntamiento nombra a varios ciudadanos del pueblo para formar la Junta de Acción Cívica y, asimismo* para que se pongan en contacto con los directores de los centros educativos del lugar, con el objeto de planear y llevar a cabo los desfiles y programas de las fechas cívicas del año.

b. Deportes

El municipio cuenta con una unidad deportiva y recreativa para que los habitantes practiquen su deporte preferido. Los servicios que proporciona son los siguientes:

Fútbol; cuenta con tres canchas, una de ellas con alumbrado para encuentros nocturnos. Basquetbol; este deporte es muy practicado por la juventud, por ello se construyeron tres canchas. Voleibol; existen tres canchas anexas a las de basquetbol.

Frontón y frontenis; para estos deportes se cuenta con dos canchas, las cuales tienen los requerimientos técnicos necesarios.

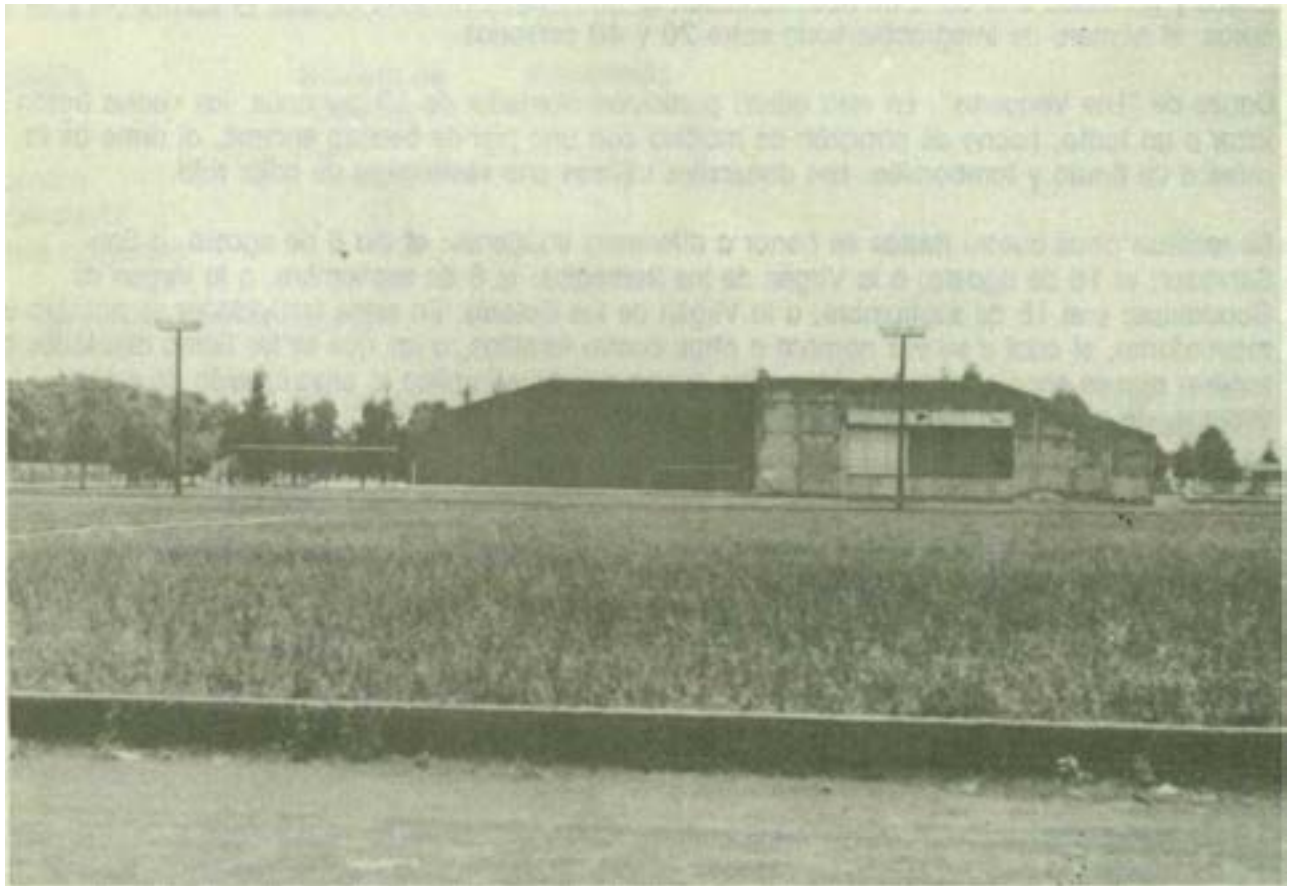

La unidad deportiva cuenta con las instalaciones adecuadas para practicar varios deportes

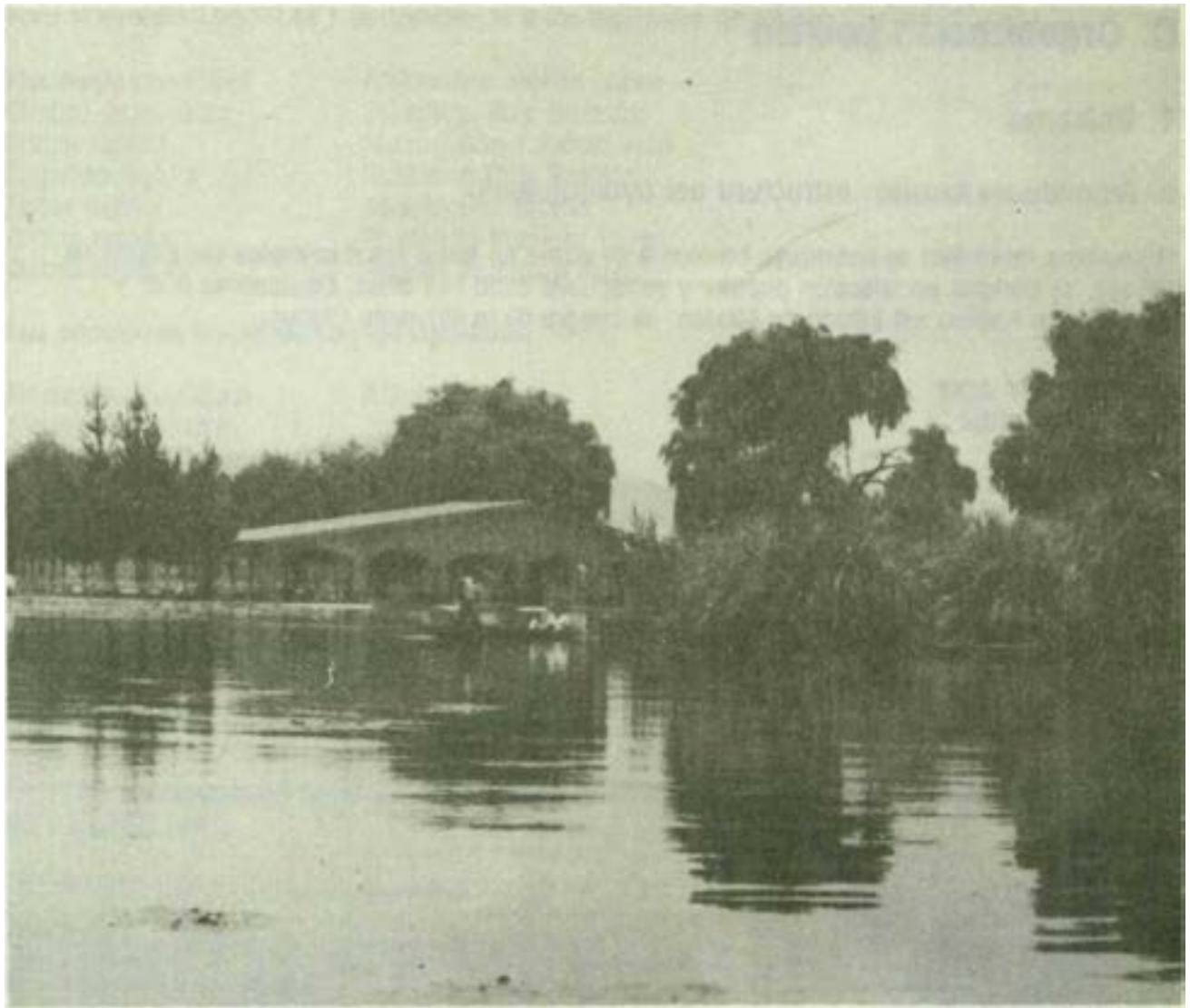

Este es uno de los pocos lugares en el Estado donde se pueden practicar algunos deportes acuáticos

Natación; se cuenta con una alberca de dimensiones apropiadas para su práctica.

Remo y canotaje; estos deportes se pueden practicar en un lago artificial, de regulares proporciones, que está ubicado dentro de la unidad deportiva. En ciertas temporadas del año se siembran algunas especies piscícolas, con el objeto de promover la pesca deportiva.

En el municipio se realizan torneos deportivos en las diferentes disciplinas. Para coordinar estos eventos se estableció un comité deportivo, el cual cuenta con oficinas propias y material adecuado para el buen funcionamiento de la unidad deportiva.

Es importante mencionar que la unidad deportiva, en época de vacaciones, tiene una afluencia importante, dado que cuenta con características propias de un centro vacacional, en la región.

C. Organización política

1. Gobierno

a. Autoridades locales: estructura del ayuntamiento

El gobierno municipal se constituye básicamente como en todos los municipios del Estado de México; se designa por elección popular y se renueva cada tres años. De acuerdo a la Constitución Política del Estado de México, se Integra de la siguiente manera:

Presidente municipal

Síndico procurador

Primer regidor

Segundo regidor

Tercer regidor

Cuarto regidor

Quinto regidor



Panorámica del centro del municipio, donde se puede apreciar el palacio municipal, sede del ayuntamiento

Para el periodo 1985-1987 se nombraron a las siguientes personas:

Presidente municipal	Alejandro Molina López
Síndico procurador	Juventino Ruiz Guzmán
Primer regidor	Manuel Angel Juárez Vera
Segundo regidor	Guillermo Ortiz Recillas
Tercer regidor	Abel Molina Urbina
Cuarto regidor	Prudencio Martínez Torres
Quinto regidor	Rogelio Zaragoza Rojas

Sus principales funciones son las siguientes:

Presidente municipal	Administrativo
Síndico procurador	Justicia
Primer regidor	Educación
Segundo regidor	Mercados
Tercer regidor	Obras
Cuarto regidor	Agropecuaria
Quinto regidor	Medio ambiente

2. Financiamiento municipal

a. Presupuesto anual de ingresos

En 1985 el presupuesto anual de ingresos del ayuntamiento de Santa Cruz Atizapán fue de 66'919,266 pesos

Impuestos	Cantidad
Predial	2239,333
Juegos permitidos	68,000
Rezagos	3,500
Traslado de dominio	527,552
Derechos	
	268,284
Registro civil	75,686
Certificaciones	57,660
Mercados	175,913
Licencia	12,650
Tomas y conexiones	43,412
Panteones	165,900
Otros	

Aportaciones de mejoras

Cooperaciones	494,934
---------------	---------

Productos

Utilidades	244,809
Servicio de trascavo y camiones	232,414

Aprovechamientos

Multas	10,905
Recargos	10,905
Reintegros	33,399
Participación CODEM	18* 190,738

Participaciones

Federal	43'879,157
Multas federales	9,970
Obras por cooperación	631,926

Total de ingresos	66*919,266
--------------------------	-------------------

b. Aplicación del presupuesto

Los conceptos generales en los cuales fue aplicado y distribuido el presupuesto municipal son los siguientes:

Servicios personales	Cantidad
Supernumerarios	5*421,478
Dietas	2*512,576
Compensaciones	558,304
Viáticos	465,237
Gratificaciones	576,734
Eventuales	1*221,223
Adquisición de bienes para administración	4*967,004
Servicios y gastos generales	9'044,907



Transferencias

Educación	556,345
Institución de beneficencia Actividades deportivas	79,837
Actividades culturales Actividades del DIF	46,700
Ayudas federales Fomento deportivo	124,962
	733,100
3. Organizaciones políticas	16,000
	105,805

La participación ciudadana en la elección de las autoridades municipales, estatales y federales es marcada; en el municipio existe un solo partido político, el Partido Revolucionario Institucional (P.R.I.), el cual cuenta con instalaciones propias para su funcionamiento; su comité está integrado por delegados.

Desde 1970 existe un grupo de gentes que, fundamentándose en los reglamentos y estatutos del P.R.I., se encargan de auscultar a los ciudadanos, a través de planillas, para obtener su voto en las elecciones municipales; gracias a su organización, los últimos cuatro presidentes municipales fueron electos siendo candidatos de dicho partido. En la actualidad este grupo cuenta con más de 600 afiliados activos; la asociación lleva el nombre de Frente Progresista Revolucionario.

D. Organización económica

1. Transportes

a. Carreteras y ferrocarriles

La red carretera del municipio es amplia, de acuerdo a sus necesidades. Las carreteras más importantes son las siguientes:

Carretera México, D.F.-Tenango del Valle; corre de noreste a sureste.

Carretera La Marquesa-Tenango del Valle; corre de noreste a suroeste.

Carretera Toluca-Santiago Tianguistenco; corre de oeste a este.

Carretera Tianguistenco-Chalma; corre de norte a sur.

Carretera Santa Cruz Atizapán-Amomolulco; se comunica con la autopista México-Toluca y corre de sur a norte.

Todas las carreteras, a excepción de la última, están al cuidado de la Junta Local de Caminos; la última es jurisdicción del Departamento del D.F. Todas las carreteras están asfaltadas.

El servicio de ferrocarril no existe en el pueblo; la vía férrea más cercana se encuentra a 18 kilómetros de distancia.

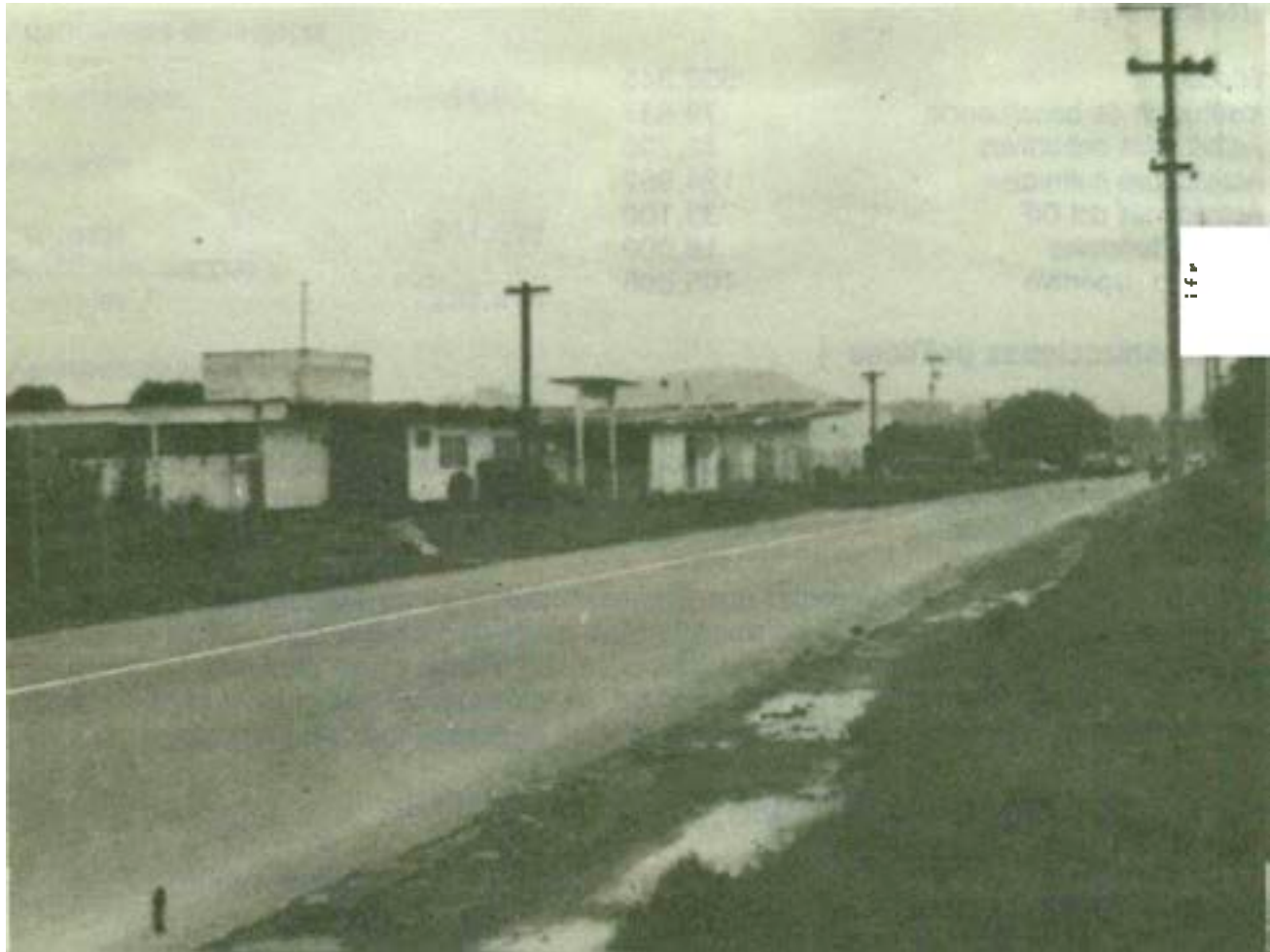

Vista parcial de una de las carreteras que comunican a Santa Cruz con otros municipios

b. Sistemas de transportación

El municipio se conecta con la ciudad de México por una línea de autobuses con corridas cada 15 minutos; asimismo, la empresa Líneas Unidas del Sur tiene salidas a la ciudad de Cuernavaca, Morelos, con intervalos de 1 hora.

Con Tenango del Valle se comunica mediante la Línea de Autobuses México-Tenango, la cual realiza salidas cada 10 minutos.

Existe además una amplia red de servicio de taxis que comunican al municipio con Santiago Tianguistenco, Almoloya del Río y Texcalyacac; las salidas son constantes.

La amplia red de caminos y los sistemas de transportes facilitan el traslado oportuno y eficaz, sin pérdida de tiempo, de la clase trabajadora.



2. Comunicaciones

a. Prensa

Con el objeto de que la población esté bien enterada de los acontecimientos locales, nacionales e internacionales, se venden los periódicos en un local céntrico del municipio, que además tiene a la venta revistas de todo tipo. Todas estas publicaciones son de organizaciones privadas.

b. Correos

En Santa Cruz Atizapán existe una oficina de correos que presta el servicio de manera eficaz; funciona según el horario que la misma Secretaría de Comunicaciones y Transporta marca; asimismo, cuenta con el personal necesario para el buen funcionamiento de este tipo de comunicación.

c. Teléfonos y telégrafos

El servicio de teléfonos fue instalado en el año de 1966 mediante una caseta de larga distancia. En 1986 se comenzaron los trabajos para la instalación de la red total del municipio, para dotar a la comunidad de teléfonos directos (mediante el servicio Lada), ya que este medio de comunicación es indispensable para el desarrollo del municipio.

En la región no existen oficinas de telégrafos y el lugar más cercano para hacer uso de este servicio es Santiago Tianguistenco.

d. Radio y televisión

No existen emisoras de radio y televisión en el municipio, pero la recepción de señales de las estaciones de radio y televisión privadas, así como las de propiedad del Estado, son captadas con claridad, puesto que el territorio municipal es plano.

3. Agricultura

a. Tipos y extensión de los suelos

La mayor parte de los terrenos de cultivo son salitrosos, por estar localizados en el ex vaso del ex lago de Chignahuapan.

Los terrenos agrícolas son de temporal únicamente, a causa de la alta desecación de los terrenos en temporada de estiaje.

b. Principales productos agrícolas

La producción agrícola de Santa Cruz Atizapán está centrada en el maíz, lo cual ha ayudado a que el Estado de México ocupe el primer lugar a nivel nacional en la producción de ese grano. Otros productos agrícolas que se obtienen son la haba y la cebada. El maíz ocupa el 89 por ciento del terreno cultivable, la haba el 6 por ciento y la cebada el 5 por ciento restante,

c. Consumo y venta

Gran parte de la producción de maíz es utilizada para la elaboración de tortillas, otra parte se utiliza como alimento para el ganado porcino y un porcentaje pequeño se vende a Conasupo; la cebada se utiliza como forraje para el ganado.

4. Ganadería

a. Especies y número de cabezas de ganado mayor y menor

La producción ganadera no es muy buena, dado que en la temporada de invierno-primavera el forraje es escaso. Se producen alrededor de 2,850 cabezas de ganado; las especies ocupan el siguiente porcentaje:

Ganado mayor

Ganado	Cabezas	%
Vacuno	562	19.7
Caballar	418	14.6

Ganado menor

Ganado	Cabezas	%
Ovino	920	32.2
Porcino	950	33.3

b. Consumo

El consumo del ganado es interno y externo.

Interno: carne y leche.

Externo: se vende en los tianguis o con los tablajeros que venden su producto en el Distrito Federal.

5. Comercio

Existen en el municipio suficientes establecimientos comerciales, entre los que se encuentran diversas misceláneas, abarroteras, expendedoras de hilo industrializado para coser a máquina, carnicerías y un tianguis donde se venden, principalmente, prendas de vestir, como chamarras, pantalones, faldas, vestidos, ropa para niños, etc.

Actualmente se sientan las bases para conformar un gremio de tianguistas que impulse, promueva y maneje los asuntos relacionados con el propio tianguis.



El comercio, en sus diferentes rubros, es una actividad importante dentro del municipio

6. Industria

Dentro del territorio de Santa Cruz Atizapán existen varias industrias privadas con diferente giro, entre las que se encuentran las que elaboran jeringas y material de curación, materiales para oficina y las maquiladoras textiles.

Todos los industriales que manejan las factorías establecidas en el municipio están agrupados en la Asociación de Industriales de Tlanguistenco.

7. Tenencia de la tierra

a. Tipos y extensión de la propiedad

Santa Cruz Atizapán cuenta con los tres tipos de tenencia de la tierra: el ejido, los bienes comunales y la pequeña propiedad.

El terreno ejidal fue otorgado al municipio mediante la expropiación a las grandes haciendas; la extensión del ejido de Santa Cruz Atizapán (el ejido del Potrero y El Tubito) abarca 351.277 hectáreas. Los bienes comunales comprenden una área de 63.740 hectáreas.

Los mapas aportados por el Sistema Estatal de Información muestran una parte importante de bienes comunales; se encuentra en conflicto entre los municipios de Texcalyacac, San Antonio la Isla, Almoloya del Río y Santa Cruz Atizapán.

8. Trabajo

En el municipio las fuentes de trabajo son abundantes, a tal grado que la gente de otros municipios acude a laborar en los talleres familiares de la llamada industria casera de maquila, la que permite obtener los recursos económicos necesarios, sin tener que salir de su domicilio, a la mayoría de la población; en ella trabajan hombres y mujeres.

Un pequeño porcentaje de personas económicamente activas laboran en las factorías ubicadas en Toluca, Lerma, Tianguistenco y en el propio municipio.

La población económicamente activa de Santa Cruz Atizapán abarca desde los 15 hasta los 60 años de edad, sin importar el sexo.

9. Vivienda

No hay un tipo predominante de vivienda; se puede ver desde una construida con adobe, hasta la que está hecha con materiales sofisticados. La mayoría de las viviendas del municipio cuentan con los servicios indispensables.

10. Alimentación

a. Alimentos y bebidas

La alimentación diaria de una familia atizapense es balanceada; se consume carne, verduras, leche y cereales. En promedio se come carne 3 días a la semana y verduras, 2 días. La leche la consume el 72 por ciento de la población.

Existen diferentes tipos de guisos para fiestas, sobre todo para las religiosas, que varían desde la preparación de atole a base de masa de maíz, tamales rellenos de chile rojo o verde con un pequeño trozo de carne, principalmente de cerdo; el tradicional mole de preparación casera que se acostumbra ofrecer a los invitados el día 3 de mayo, hasta la barbacoa de carnero y las carnitas de cerdo.

La producción casera de licores para consumo propio ha disminuido, aunque en algunos hogares continúan preparándolos con frutas de temporada. El pulque, que antaño se elaboraba en buena cantidad, actualmente se produce en pequeñas cantidades para el consumo familiar.

11. Vestido, adornos y atavíos

a. Vestidos habituales y especiales

Los habitantes del municipio visten con ropa confeccionada en las pequeñas y grandes industrias; no existe ningún tipo especial de vestido que identifique a la gente de Santa Cruz Atizapán. Los atavíos llamados folclóricos se utilizan en las diferentes danzas que se presentan en la región, como el vestido de los participantes de la danza de "Los Arrieros", que consta de pantalón y camisa de manta de color blanco, complementada con un mandil bordado a mano con punto de cruz; además de un paliacate y sombrero. El mayordomo de esta danza adiciona al atavío anterior una bufanda de colores chillantes, un morral de cuero y una cuarta, como las que utilizan los que montan a caballo.

E. Arte

1. Artes plásticas: pintura y escultura

En Santa Cruz Atizapán hay pocas representaciones que se pueden considerar de gran valor; aun así, en el templo de la comunidad hay pinturas de gran interés.

Se conservan 2 grandes pinturas, de dimensiones aproximadas de 50 metros cuadrados, en los muros laterales del altar mayor de la iglesia, las cuales han sido restauradas y han recobrado su belleza original.

Hay también en la misma iglesia, una serie de pinturas de reciente creación, cuyas dimensiones varían de uno a 36 metros cuadrados, que narran la vida y el viacrucis de Jesús.

Una escultura importante dentro del municipio es la imagen de la Santa Cruz, la cual tiene características singulares, sobre todo cualidades muy bellas por los materiales que se utilizaron para su elaboración; es de tamaño considerable y se encuentra en la parte central del altar mayor de la iglesia de la cabecera municipal.

2. Arquitectura

a. Civil

La arquitectura civil varía desde el tipo modernista hasta las construcciones rústicas hechas de adobe y techos de teja de una y dos aguas.

b. Religiosa

El templo fue terminado en la segunda década de este siglo, ya que el primero fue destruido por el fuego en 1879; estaba ubicado en el mismo lugar donde fue construido el actual. El templo de estilo neoclásico, tanto en su fachada, sus torres, su cúpula y sus interiores, conforma un monumento de singulares características.

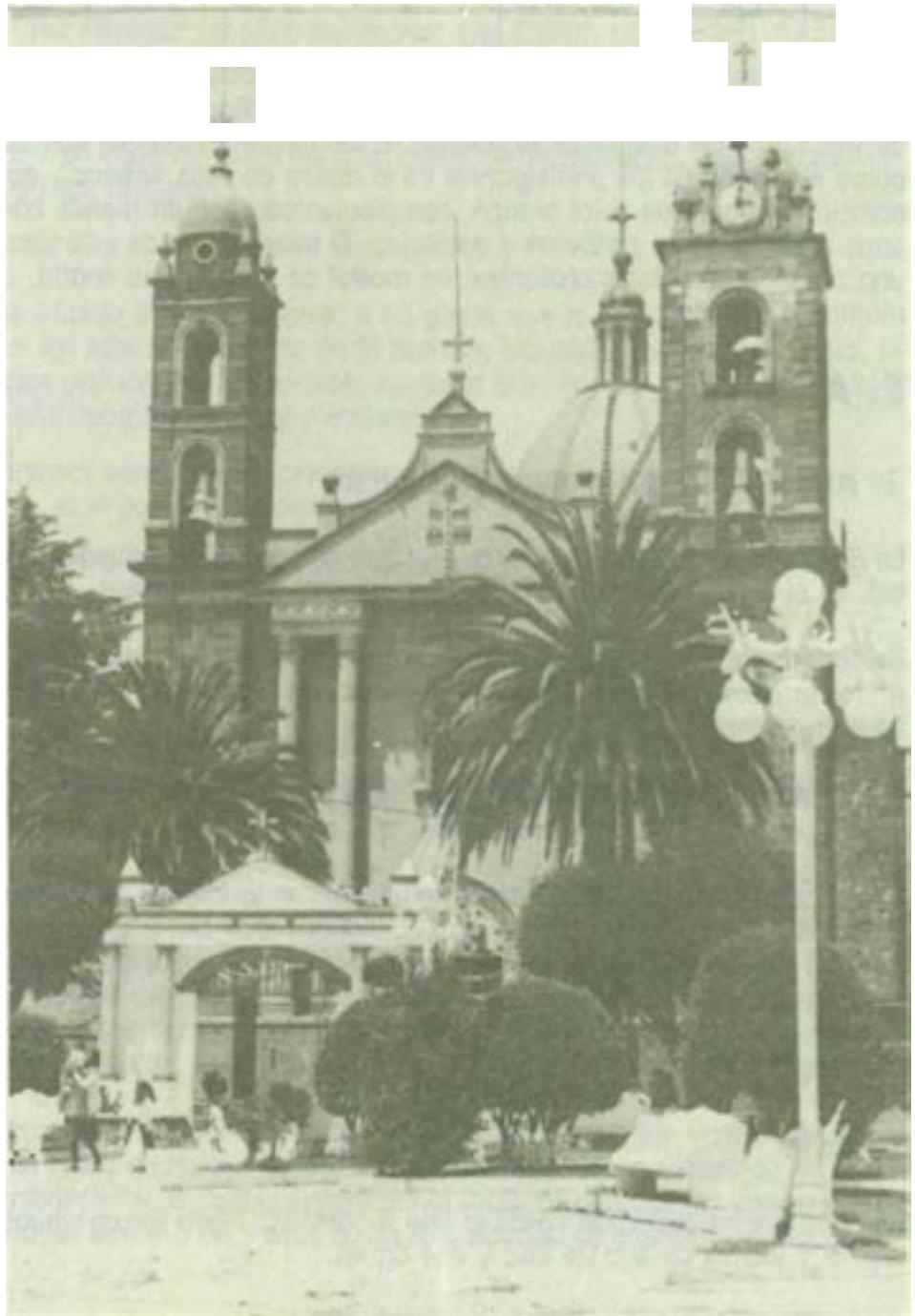

Muestra de la arquitectura religiosa en el municipio.

El templo es de características neoclásicas

3. Música y danza

Hay once organizaciones de músicos que tocan música popular, como son: orquestas, sonoras, conjuntos, los tradicionales mariachis y tríos, que amenizan los eventos sociales. Asimismo existen diversos grupos de danzantes que efectúan diferentes danzas que se presentan el 3 de mayo, día que se celebra la fiesta de la Santa Cruz. Hay un grupo de danza regional que apoya el CREA, al cual pueden ingresar todas las personas que gusten practicar esta actividad.

F. Tradición oral

1. Mitos y leyendas

Al paso de los años han perdurado dos leyendas que se han transmitido de generación en generación y que tratan sobre el encantamiento de una gruta y de las cuevas de un cerro.

Leyenda del Cerro de La Campana

Este cerro está ubicado en el paraje conocido como Tepoxoco, en donde se han encontrado tepalcates y pequeños ídolos de características teotihuacanas; este pequeño cerro alcanza apenas unos 8 metros sobre el nivel del suelo circundante. Afirman algunos habitantes del municipio que en el centro de este lomaje existe una campana enterrada y que algunas personas, al tratar de investigar si existe o no dicha campana, han quedado encantadas en ese lugar.

La segunda leyenda trata sobre el encantamiento de unas cuevas que se localizan en la falda oeste del cerro donde se encuentra el panteón municipal; se dice que en la parte más profunda de estas cuevas se abre una prolongación de la gruta, precisamente cada 3 de mayo.

2. Corridos

Entre la población es común encontrar personas que componen corridos. Hay un corrido alusivo al municipio que fue compuesto aproximadamente hace 10 años.

Corrido del Chareño de Atizapán

*Oigan amigos de este pian,
con mucho gusto tes voy a cantar:
este es un nuevo corrido de! chareño de Atizapán.*

*Cuentan de años atrás
que soy de Charo, Michoacán,
y orgulloso io tengo en ei alma de ser de por allá.*

*Por el centro de Atizapan
tienen algo monumental
empezando con su templo y su palacio municipal.*

*Soy chareño nacido en este plan
de una tierra tan bonita
Santa Cruz Atizapán.*

*Por la orilla de aquel tugar
tiene algo tradicional
de aquella tragedia tan grande
que nadie podrá olvidar
es 17 de marzo que sabemos venerar.*

*Por otra orilla del mismo lugar
tiene algo espectacular, es un centro deportivo donde yo me fui a recrear.*

*Soy chareño nacido en este plan,
de una tierra tan bonita
Santa Cruz Atizapán.*

Lázaro Siles Hernández

3. Dichos y refranes

Los dichos y refranes más comunes entre los habitantes del municipio son los siguientes:

Si dices ferión, te dan tamal de a chivo.

Este dicho se refiere a que si el día 3 de mayo, en la fiesta de la Santa Cruz, un invitado de otro lugar dice ferión, lo invitan a comer y le dan tamales de tamaño grande.

De palo, pero milagrosa.

Se refiere a la cruz o imagen del municipio, que es de palo, pero hace milagros.

Santa Cruz: bonita su plaza y su iglesia, nomás que sus torres como rellenas, y la otra como longaniza.

Se refiere a que las torres de la iglesia no son de las mismas dimensiones.

Juega la gallina.

kun viejo señor, ya muerto, se le ocurrió decir esto al cerrar un negocio con un amigo suyo.

Fuentes consultadas

A. Bibliográficas

Alanís Boyso, José Luis. **Corregidores de Toluca 1590-1810**. México, 1976.

- **Elecciones de República por los Pueblos del corregimiento de Toluca, 1672-1811**, liminar de Mario Colín, México, 1978.

Basurto, J. Trinidad. **El Arzobispado de México**. Jurisdicción Relativa al Estado de México, Mario Colín, México, 1977.

Colín Sánchez, Mario. **Guía de Documentos Impresos del Estado de México 1824-1835**. México, 1976.

- **Índice de Documentos Relativos a los Pueblos del Estado de México, Ramo Indios**. México.

Fernández de Rocas, Guillermo. **Aspirantes Americanos a Cargo del Santo Oficio, Sus Genealogías, Ascendientes**, prólogo de Manuel Romero de Terreros, 1959, librería de Manuel Pornia, México.

González de Cosío, Francisco. **Libro de Tasaciones de los Pueblos de la Nueva España, Siglo XVI**. México, 1952.

Hipólito Vera, Fortino. **Itinerario Parroquial del Arzobispado de México**. Biblioteca Enciclopédica, México, 1981.

Martínez Cosío, Leopoldo. **Los Caballeros de las Ordenes Militares en México**. Editorial Santiago, México, 1946.

Olaguíbel, Manuel de. **Onomatología del Estado de México**. Mario Colín, 1894, México, 1975.

Romero Quiroz, Javier. **La Ciudad de Toluca, su Historia**. Tomo I y II, Gobierno del Estado de México, México, 1973.

Sahagún, Fray Bernardino de. **Historia General de las Cosas de la Nueva España**. México, 1979.

Sánchez García, Alfonso. **Historia Elemental del Estado de México**. Gobierno del Estado de México, México, 1983.

Toto, Alfonso. **Historia de México**. Dominación Española. 2o Tomo, Decimoquinta Edición, México, 1977.

Zúñiga, Horacio. Estado de México, desde la Prehistoria hasta la Conquista. Gobierno del Estado de México, 1933.

B. Archivos

Archivo de Notarías del Estado de México, Notaría I, Toluca, Protocolo, 1653.

Archivo General de la Nación. Acción Nacional Agraria. 1981.

- Hernán Cortés y su familia. México, 1935.
- Ramo Caminos y Calzadas. 1980.

Las 121 monografías municipales del Estado de México se imprimieron durante los años de 1986 y 1987, como un esfuerzo editorial del Gobierno de la Entidad.

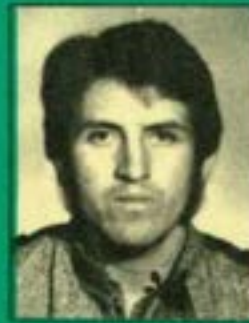

Manuel Dagoberto Hernández Zetino
Cronista municipal

Nació el 26 de marzo de 1956 en Santa Cruz Atizapón, Estado de México; estudió hasta el tercer grado de medicina; ha sido Integrante de la Junta de Acción Cívica; actualmente funge como jefe de Casillas Electorales y es integrante del Comité Municipal del P.R.I.



**Gobierno
del
Estado
de
México**

Monografía Municipal / Atzapón (Santa Cruz) / Región I