

Monografía Municipal



Coyotepec



Luis Salas Villamil

Región II

La edición de las Monografías Municipales es un esfuerzo por rescatar, preservar y difundir el patrimonio histórico de la Entidad, para fortalecer su presente. El Estado de México de hoy es nuevo, más grande y más rico gracias al auge de miles de nuevos mexiquenses. fundir el ayer con el hoy mediante la divulgación del quehacer de nuestros antepasados es tarea fundamental para el fortalecimiento de la identidad estatal y nacional

ALFREDO BARANDA GARCÍA
Gobernador del Estado de México

Esta serie de MONOGRAFÍAS MUNICIPALES es editada como respuesta viable a los propósitos gubernamentales de fortalecer la identidad estatal, democratizar la cultura y consolidar la autonomía municipal no sólo desde el punto de vista económico sino también en el plano de la superación intelectual.

La elaboración de los textos corrió por cuenta del Cronista de cada municipio, en su calidad de depositario y transmisor de los conocimientos, valores culturales y tradiciones que caracterizan a cada célula de nuestro organismo estatal. En esta labor se reconoce el apoyo de los respectivos Ayuntamientos y de la Sociedad Mexiquense de Cronistas Municipales.

Los datos y los mapas Incluidos tuvieron como fuente básica las estadísticas y cartografía del Sistema Estatal de Información. En el aspecto fotográfico se contó con la aportación de los propios cronistas, aunque también se requirieron los servicios de profesionales de la cámara.

En la integración, revisión y corrección de materiales, así como en la edición de cada volumen, participan de manera conjunta la Secretaría de Educación Cultural y Bienestar Social, a través de la Dirección de Patrimonio Cultural, y la Coordinación General de Comunicación Social, por conducto de la Dirección General de Comunicación Alternativa.

Sería imposible citar por nombre a todos aquellos que han tomado intervención directa en la realización de este proyecto de investigación, redacción, diseño y edición. A ellos y a los que ofrecieron su colaboración desinteresada a cada uno de los autores, el agradecimiento sincero del Gobierno del Estado de México.

Coyote pec



"Cerro de los Coyotes"

Lie. Alfredo Baranda García
Gobernador del Estado de México

Lie. Emilio Chuayffet Chemor
Secretario de Educación, Cultura y Bienestar Social

Lie. Manuel Garza González
Coordinador General de Comunicación Social

Indice

| | |
|---|-----------|
| Introducción..... | 9 |
| I. Denominación, Toponimia y Gentilicio | 11 |
| A. Denominación..... | 13 |
| B. Toponimia..... | 13 |
| C. Gentilicio | 13 |
| II. El Espacio Físico | 15 |
| A. Localización geográfica actual..... | 17 |
| B. Límites..... | 17 |
| C. División política..... | 17 |
| D. Altura sobre el nivel del mar..... | 17 |
| E. Orografía..... | 17 |
| F. Hidrografía..... | 21 |
| G. Climatología | 23 |
| H. Flora | 24 |
| I. Fauna | 25 |
| III. Historia: El Municipio a través del Tiempo..... | 27 |
| A. Prehistoria | 29 |
| B. Fundación y primeros pobladores | 29 |
| C. Epoca colonial e independiente | 30 |
| IV. Hombres Ilustres y Distinguidos | 33 |
| V. Historia Actual..... | 39 |
| A. Demografía | 41 |
| 1. Población | 41 |
| a. Absoluta | 41 |
| c. Grupos étnicos y lingüísticos..... | 41 |
| 2. Natalidad y mortalidad | 41 |
| a. Estadística general | 41 |
| 3. Enfermedades características..... | 42 |

| | | |
|-----|--|----|
| B. | Organización social | 42 |
| 1. | Salubridad | 42 |
| a. | Hospitales y centros de salud | 42 |
| 2. | Educación | 44 |
| a. | Instituciones educativas | 44 |
| b. | Población escolar por sexo... .. | 45 |
| c. | Instituciones culturales | 46 |
| 3. | Religión | 47 |
| a. | Clases de religión | 47 |
| b. | Asociaciones religiosas | 47 |
| 4. | Fiestas, reuniones, espectáculos y diversiones | 48 |
| a. | Calendario anual de las fiestas | 48 |
| b. | Deportes | 49 |
| C. | Organización política | 50 |
| 1. | Gobierno | 50 |
| a. | Estructura del ayuntamiento y autoridades locales | 50 |
| 2. | Financiamiento municipal | 51 |
| a. | Presupuesto anual de ingresos | 51 |
| b. | Aplicación del presupuesto | 51 |
| 3. | Organizaciones políticas | 51 |
| D. | Organización económica | 52 |
| 1. | Transportes | 52 |
| a. | Carreteras y ferrocarriles | 52 |
| b. | Sistemas de transportación | 52 |
| 2. | Comunicaciones | 52 |
| a. | Periódicos y revistas | 52 |
| b. | Correos | 52 |
| c. | Teléfonos | 52 |
| d. | Radio y televisión | 53 |
| 3. | Agricultura | 53 |
| a. | Tipos y extensión de los suelos | 53 |
| b. | Principales productos | 53 |
| c. | Consumo y venta | 53 |
| 4. | Ganadería | 53 |
| a. | Especies y número de cabezas de ganado mayor y menor | 53 |
| b. | Principales productos | 53 |
| c. | Consumo y venta | 53 |
| 5. | Comercio | 54 |
| a. | Tipos y distribución de los negocios comerciales | 54 |
| b. | Interior y exterior, mayoreo y menudeo | 55 |
| c. | Organizaciones comerciales | 55 |
| 6. | Industria | 55 |
| a. | Tipos y distribución de las industrias | 55 |
| 7. | Actividades económicas diversas | 56 |
| a. | Explotación de recursos minerales | 56 |
| 8. | Tenencia de la tierra | 56 |
| 9. | Vivienda | 56 |
| a. | Distribución de la vivienda | 56 |
| b. | Tipo de construcciones | 57 |
| 10. | Alimentación | 57 |
| a. | Alimentos y bebidas | 57 |
| 11. | Vestido, adornos y atavíos | 57 |
| a. | Vestidos habituales y especiales | 57 |



| | |
|---|----|
| E. Arte | 58 |
| 1. Artes plásticas: pintura y escultura | 58 |
| 2. Arquitectura | 58 |
| a. Civil y religiosa | 58 |
| 3. Música y danza | 59 |
| F. Tradición oral..... | 59 |
| 1. Corridos..... | 59 |
| Fuentes consultadas | 61 |
| A. Bibliográficas..... | 61 |
| B. Archivos..... | 62 |





Introducción

El desarrollo de la tecnología en las diferentes áreas de la vida actual ha traído como consecuencia la modificación de la idiosincracia del mexicano; sin embargo, la gente de nuestra provincia ha sabido mantener, si no en su totalidad, parte de sus tradiciones y costumbres.

El Gobierno del Estado, a través de la Dirección de Patrimonio Cultural y de los cronistas municipales, ha iniciado la labor de rescatar y transmitir los valores sociales, culturales e históricos de los pueblos, que la juventud mexiquense parece haber olvidado.

La importancia histórica de Coyotepec está asociada a las luchas sociales que se han originado a lo largo de la historia del país. Otro rasgo de importancia de Coyotepec es que en su territorio se conjugan a través de sus habitantes, costumbres y tradiciones de diferentes partes de la República.

Coyotepec es considerado hoy la tierra de la música y el pulque, y es famoso por la alegría de sus carnavales y sus festividades religiosas.

Para la realización del presente trabajo, se obtuvo información de diversas fuentes - bibliográficas, documentales y de campo -. Espero que las nuevas generaciones conozcan cada vez mejor su patria chica.

Por último, agradezco a mi padre, Modesto Salas Pineda, por el deseo tan grande que tuvo de elaborar la monografía de Coyotepec, lo cual me sirvió, tanto como sus sabios consejos y los documentos que recopiló.

Quiero agradecer también al ayuntamiento su constante e incondicional apoyo, así como el de mis compañeros y amigos.

I. Denominación, Toponimia y Gentilicio

A. Denominación

El municipio y su cabecera llevan el nombre oficial de Coyotepec.

B. Toponimia

Respecto al significado del nombre no se tiene ningún dato preciso, ya que al consultar el Códice Mendocino, en las láminas de la Matrícula de los Tributos, no se encuentra el jeroglífico de Coyotepec.

En el libro de los investigadores A. Robelo, Manuel de Olaguíbel y Antonio Peñafiel, Nombres geográficos indígenas del Edo. de México, sólo está un jeroglífico propuesto por Mario Colín y Jesús Escobedo, pero no reúne las características que precisen las raíces etimológicas de la palabra. Además, no concuerda con la generalidad de los jeroglíficos que reproduce el Códice Mendocino; por tales motivos se hace necesaria la modificación del jeroglífico del municipio, para que se ajuste más al significado etimológico de la palabra Coyotepec, de origen náhuatl, la que se compone de cóyotl, coyote, y tépetl, cerro; "En el Cerro del Coyote", según Olaguíbel, lo que hace suponer que en un tiempo hubo gran cantidad de coyotes en el cerro localizado al poniente de la población.

C. Gentilicio

Los habitantes de este municipio somos conocidos como "coyotes", aun cuando el gentilicio correcto es coyotepequenses. Las localidades del municipio que conservan su nombre náhuatl son las siguientes:

Ixtapalcalco. "El nombre propio mexicano es Iztapalcalco, que se compone de iztatl, sal; de paltia, mojado; de calli, casa, y de co, en; y significa: 'En las casas de la sal mojada'; esto es, en donde se está evaporando el agua que contiene la sal', o sea la casa donde se fabrica".

Por su parte Garibay apunta "Mal los dos. El sentido es: 'En casa de lajas'. Itzapalli, laja, calli, casa, y co, en".

Zimapón. "El nombre propio mexicano es Cimapan, que se compone de cimatl, 'cierta raíz de yerba' (P. Molina), y de tía, junto; 'junto al cimatl' ".

Acocalco. "Se compone en mexicano de acocalli, 'sobrado de casa' (P. Molina), y de co, en; acocalli se compone de acó, arriba, en lo alto, y de calli, casa; así es que Acocalco significará: 'donde las casas están en alto' o 'donde hay casas de alto'. Como en las casas de varios pisos o altos, sobran las habitaciones, por eso el P. Molina traduce acocalli, 'sobrado de casa' "; explica Angel María Garibay, quién rechaza la versión de Olaguíbel, que dice que significa "casa donde tuerce el agua".

Tlalpanatlanco: "Tal cual está escrita la palabra Tlalpanatlanco, debe estar adulterada y no es fácil acertar con la escritura genuino, ni, por consiguiente, con su etimología", afirma Robelo.

El sentido correcto es "pasadero de las tierras". Tlalli, panao, panatlani, co, señala Garibay K.

II. El Espacio Físico



Ubicación del Municipio



Fuente: Sistema Estatal de Información

A. Localización geográfica actual

Coyotepec se localiza en la parte norte de nuestro Estado, en el kilómetro 50 de la autopista México-Querétaro; casi se junta con el estado de Hidalgo en la parte donde éste penetra más en nuestra entidad, sobre el eje imaginario que cruza casi por el centro.

La cabecera municipal se localiza a los 19° 46' 38" de latitud norte, y a los 99° 12' 18" de longitud oeste del Meridiano de Greenwich.

B. Limites

Coyotepec limita al norte, con Huehuetoca; al sur, con Teoloyucan; al oriente, con Teoloyucan y Zumpango; y al poniente, con Tepetzotlán.

C. División político

Coyotepec pertenece al VI Distrito Judicial y Rentístico, con asiento en Cuautitlán, por el decreto número 88 del Tribunal Superior de Justicia, de fecha 16 de agosto de 1868, al cual pertenecen también los municipios de Cuautitlán, Cuautitlán Izcalli, Tultitlán, Tultepec, Melchor Ocampo, Huehuetoca, Teoloyucan y Tepetzotlán.

En el aspecto político pertenece al XIV Distrito Electoral, con sede en Jilotepec, el cual está integrado, además, por los municipios de Jilotepec, Tepetzotlán, Huehuetoca, Chapa de Mota, Soyaniquilpan y Villa del Carbón.

Para efectos de su gobierno interior, el municipio integra su territorio únicamente con su cabecera municipal, el pueblo de Coyotepec, el cual está dividido en los siguientes barrios:

La Cabecera, Ixtapalcalco, Zimapán, Acocalco, Caltenco, Los Reyes, San Juan, Santiago, Santa Bárbara, Pueblo Nuevo y Chautonco.

D. Altura sobre el nivel del mar

La altura promedio a que se encuentra el municipio es de 2,320 metros sobre el nivel del mar.

E. Orografía

Sólo pequeñas elevaciones interrumpen la horizontalidad del territorio en la parte oeste.

El punto más bajo alcanza los 2,100 m.s.n.m. (Ejido Rancho Prieto) y su punto más alto es la loma El Devisadero, a 2,560 metros sobre el nivel del mar.

Continúa en la pág 2).

Localidades que integran el municipio de Coyotepec

Cuadrante I

Cuadrante III

Cuadrante II

Cuadrante IV

Coyotepec

Total de localidades 1.

Principales Localidades y Caminos

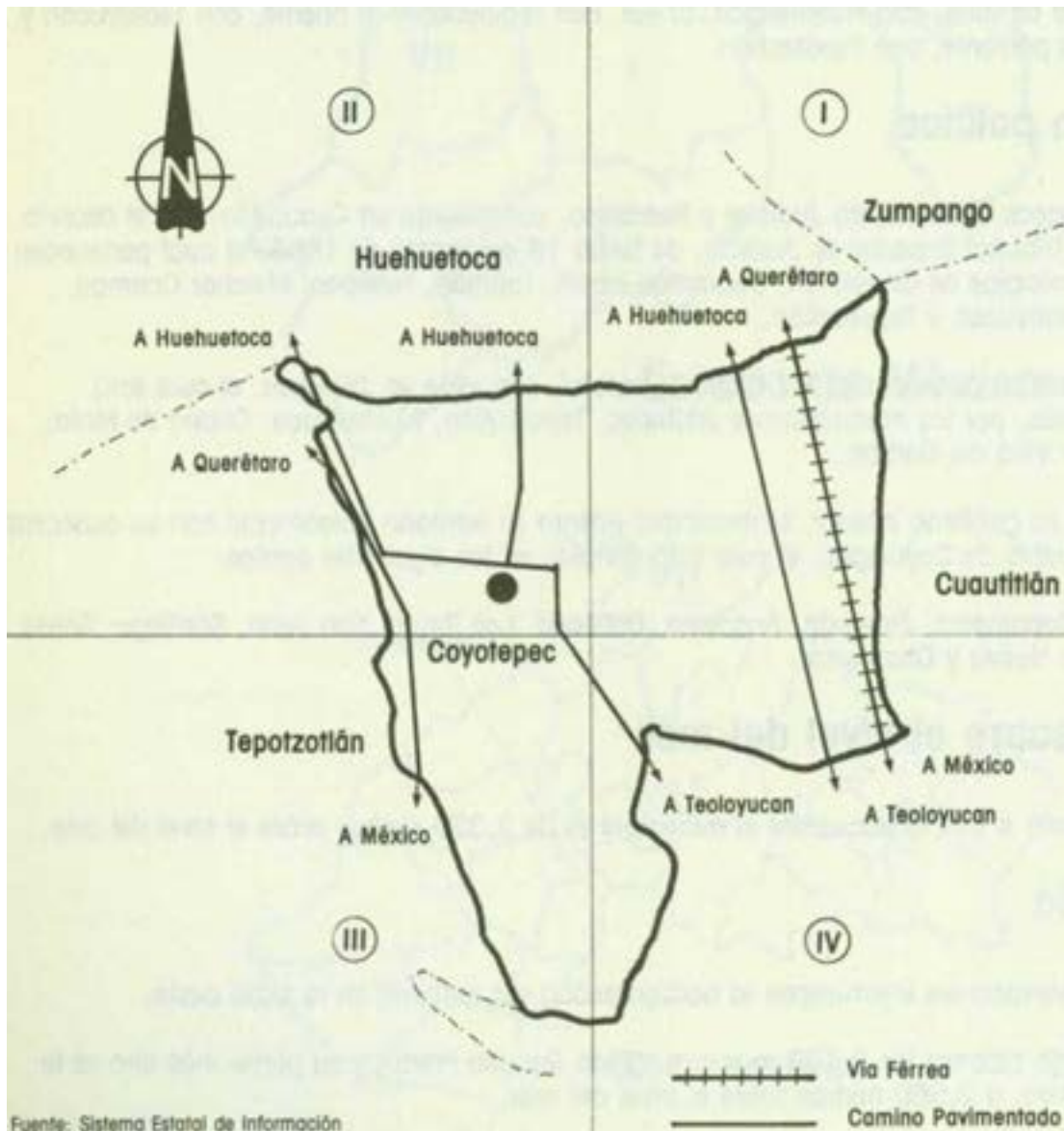

Límites del Municipio de Coyotepec

19°48'

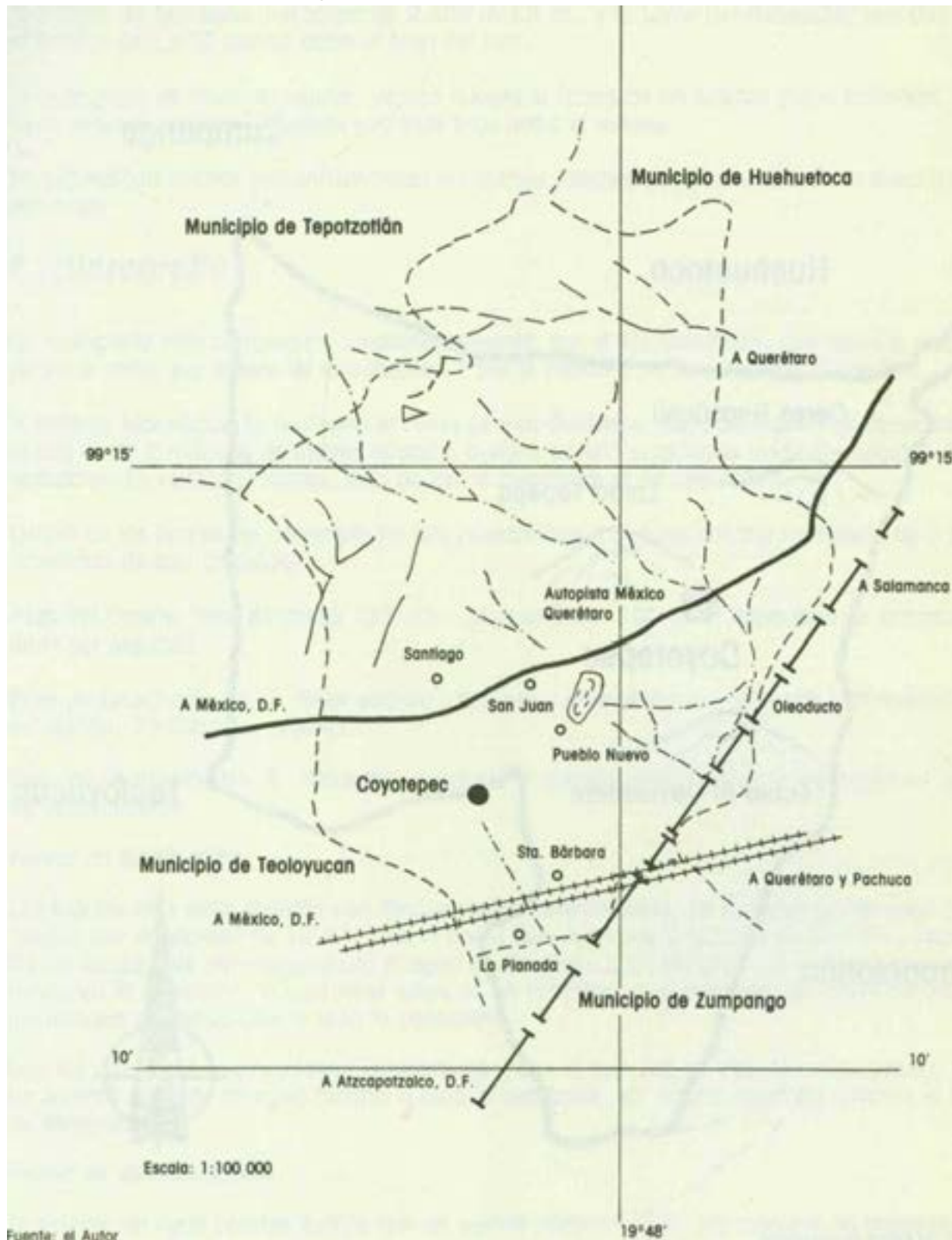

Orografía

x Zumpango

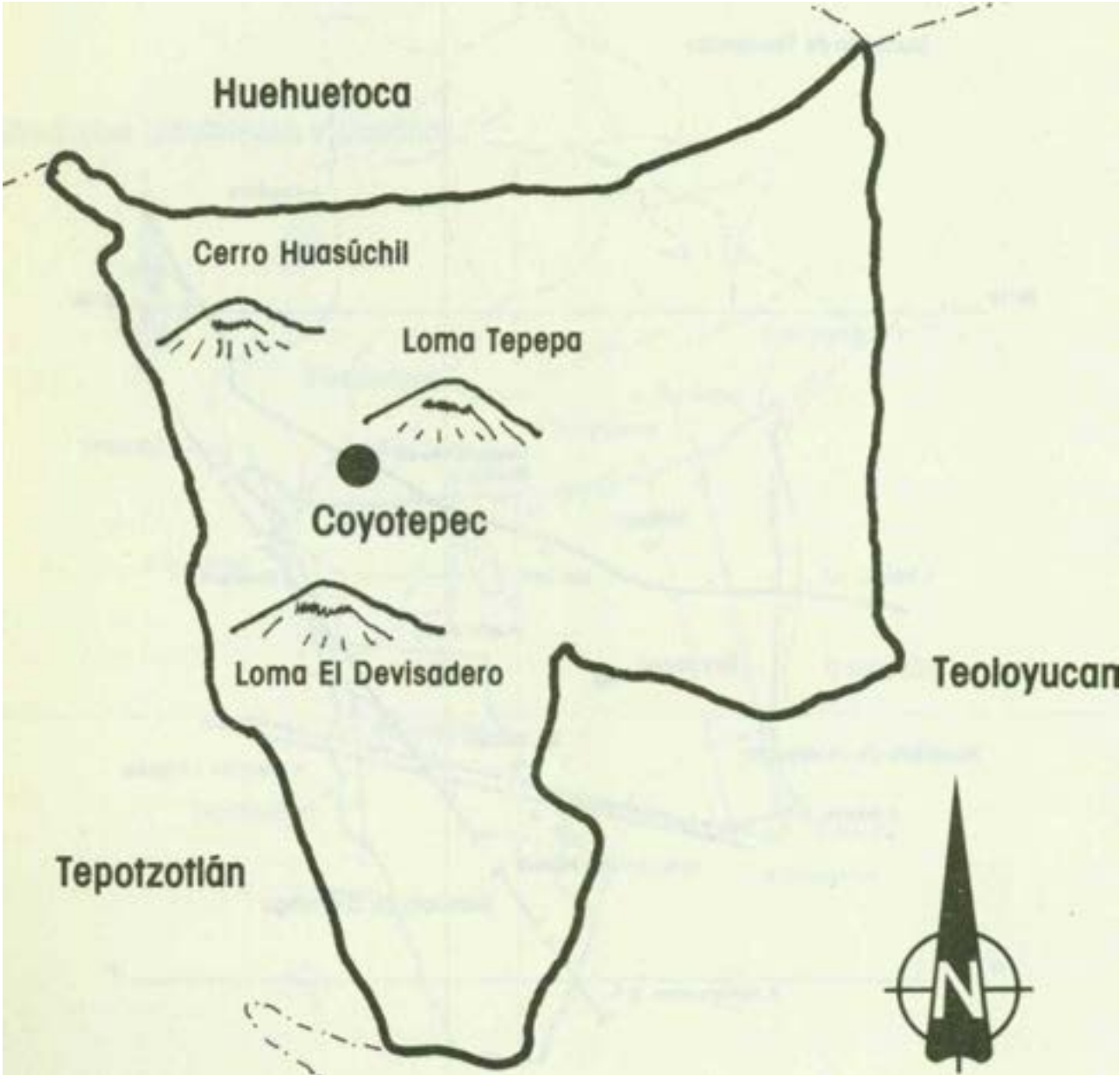

Fuente: Sistema Estatal de Información

Otras dos lomas importantes son la Loma del Tepepa, sobre la que se asienta la cabecera municipal, la que tiene una altura de 2,300 m.s.n.m., y la Loma del Huaxúchil, con una elevación de 2,460 metros sobre el nivel del mar.

Su topografía es bastante regular, ya que adopta la forma de un extenso plano inclinado, con su parte más alta hacia el noroeste y la más baja hacia el sureste.

Su regularidad apenas está interrumpida por suaves lomajes que descienden en la dirección señalada.

F. Hidrografía

La hidrografía está compuesta, fundamentalmente, por el Río Cuautitlán, que cruza el municipio de sur a norte, por el este de la cabecera, y por el pequeño río denominado El Chiquito.

El sistema hidrológico lo conforma la Presa de San Guillermo, cuya capacidad de almacenaje actual es de 5 millones de metros cúbicos, aunque se está ampliando mediante trabajos de desazolve. En cuanto a bordos, sólo podemos mencionar el de Chautonco.

Dentro de los límites del municipio no hay manantiales y el agua potable se obtiene de 3 pozos artesianos de tipo profundo:

Pozo del Centro. Nivel dinámico 121 mts.; nivel estático: 190 mis.; capacidad de extracción: 70 litros por segundo.

Pozo de Chautonco No. 1. Nivel estático: 160 mts.; nivel dinámico: 200 mts.; capacidad de extracción, 72 litros por segundo.

Pozo de Chautonco No. 2. Excavado, ademado y aforado. Actualmente se encuentra en proceso de equipamiento.

Forma de distribución

Los lugares más altos cuentan con tanques de almacenamiento. En el barrio de Santiago hay un tanque con capacidad de 10 m³. y en el barrio San Juan hay 2 tanques de 250 m³., cada uno. De los tanques de almacenamiento el agua se distribuye a un circuito, que se encuentra en el centro de la población, el cual tiene tubos de un diámetro de 4 pulgadas; de dicho circuito nacen los ramales de distribución a toda la población.

Con los dos pozos que funcionan actualmente y con el que está en vías de equipamiento, se dará un servicio eficiente de agua potable a toda la población, sin olvidar que falta adecuar la tubería de distribución.

Forma de administración

El sistema de agua potable cuenta con un comité administrativo, formado por un presidente, un secretario y un tesorero, el que se elige en una asamblea general de usuarios; hay también un

Hidrografía

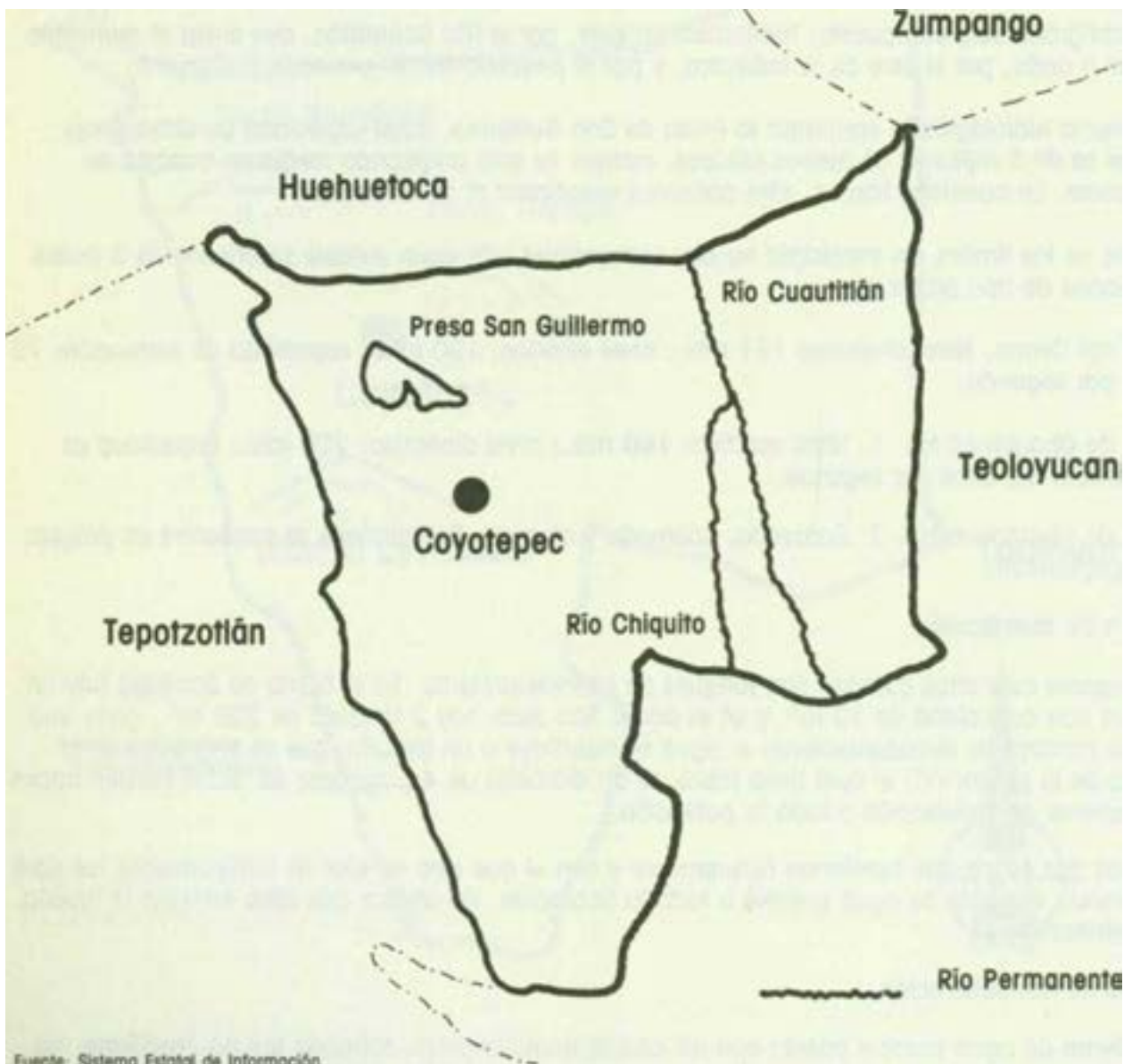

equipo de trabajo, formado por un fontanero, un ayudante de fontanero, un pocero y un secretario oficinista.

Geología

La Cuenca de México, sobre la cual se asienta el municipio de Coyotepec, es una depresión que estuvo ocupada por una serie de lagos que cubrían una gran extensión de lo que fueron los antiguos distritos de Chalco, Texcoco, Cuautitlán y Zumpango, del Estado de México, y una gran parte del Distrito Federal. Estos lagos fueron reduciéndose poco a poco hasta desaparecer. En la época de la dominación española y en virtud de las continuas inundaciones que padeció la ciudad de México, debido a que las aguas de los lagos de Chalco, San Cristóbal, Xaltocan y Zumpango se reunían en el de Texcoco, y a que éste no tuvo salida natural, se construyó el Tajo de Nochistongo, por lo que el volumen de los mencionados lagos disminuyó considerablemente. Durante el gobierno de Porfirio Díaz, al construirse el canal de desagüe de la capital, el volumen se redujo a la mínima expresión.

Las depresiones ocupadas por los antiguos lagos, fueron rellenándose con sedimentos, y gran cantidad de cenizas volcánicas, que fueron arrastradas por corrientes de lodos volcánicos, o cayeron como lluvia durante las erupciones.

Algunos lagos, como los de Texcoco y Xaltocan, eran alimentados en parte por manantiales de agua salada. En los demás lagos, los sedimentos de profundidad intermedia y aun superficial tenían un origen infusorial, pues muchas capas de los suelos están formadas de trípoli, aunque en otras, la mayoría, se encuentran también restos de infusorios, lo cual prueba que las aguas de esos lagos eran dulces, si bien aireadas y renovadas.

La hoy Cuenca de México era un valle que drenaba por un canal estrecho y profundo entre los cerros de Apaxco, formado por calizas cretáceas. Dos o tres veces este canal fue obstruido por rebordes de tobas volcánicas, convirtiendo al valle en cuenca cerrada y, cosa curiosa, el gran túnel de, Tequixquiac, que drena artificialmente a la Cuenca de México, perfora el último reborde que cerró, en tiempos no remotos, dicha cuenca.

En las paredes del Gran Canal del Desagüe, que precedió al túnel, se podía ver dicho borde, y, apoyadas contra él, las nuevas capas lacustres de regresión de los últimos tiempos, lo que prueba que el relleno de los vasos de los antiguos lagos con sedimentos de origen fluvial y eólico, provocaron un aumento del nivel, por ejemplo, del lago de Zumpango, que se puede valorar anualmente en varios centímetros, gracias al análisis de las distintas capas lacustres.

G. Climatología

El clima predominante es templado; caluroso, con lluvias en primavera y verano, y frío intenso en invierno.

La época de vientos se presenta de febrero a marzo.

Datos climatológicos (Panorámica socioeconómica en 1975)

| Fenómenos | Valor | Periodo observado |
|--|-----------|-------------------|
| Temperatura media | 16 °C | 1921-1960 |
| Temperatura máxima extrema | 37 °C | 1941-1970 |
| Temperatura mínima extrema | -4.5 °C | 1941-1970 |
| Lluvia total | 676 mm. | 1941-1970 |
| Lluvia máxima en 24 horas | 80 mm. | 1941-1965 |
| Número de días despejados | 90 | 1941-1970 |
| Número de días nublados | 125 | 1941-1970 |
| Vientos dominantes | 108 | 1941-1970 |
| Mes de la primera helada | Mes | 1941-1970 |
| Mes de la última helada | Mes | 1941-1970 |
| Número de días con granizo | 52 | 1921-1970 |
| Número de días con tempestades eléctricas. | Octubre | 1941-1970 |
| Número de días con niebla | Mayo | 1941-1970 |
| Número de días con rocío | 1 | 1941-1965 |
| Evaporación | 19 | 1941-1970 |
| | 0 | |
| | 30 | 1941-1970 |
| | 1,550 mm. | 1941-1970 |

H. Flora

Debido a las especiales condiciones del terreno, tanto la flora como la fauna local son escasas y poco variadas.

Entre los árboles que hay en el municipio podemos mencionar los siguientes: pirú, sauce, eucalipto, mimosa, casuarina y alcanfor; entre los arbustos, hay mezquite y huizache. Entre los cactus: maguey, nopal, órgano y biznaga.

Las variedades frutales son muy escasas. Hay durazno, capulín, morera, higuera, tejocote, zapote blanco y tuna.

Por lo que respecta a plantas domésticas, podemos encontrar maíz, haba, frijol, quelite, calabaza, chayóte, lechuga, tomate, cebolla, hidagán o yerba de venado, conocida también como pipicha, y en otomí como degadaní; y chilacayote.

Como plantas medicinales encontramos magueyes de sábila, alfilerillo, pata de león, hinojo, cedrón, peshtó, manzanilla, golondrina, epazote de zorrillo y de perro, moradillo, yerbabuena, marrubio, ruda, velariana, ajenjo, simonillo, mejorana, gordolobo, jarilla, tepozán, carricillo, artemisa y toronjil blanco y morado.

Entre las flores y plantas de ornato encontramos alcatraz, platanillo, gloria, plúmbago, rosa,

laurel, nopalillo, azucena, mastuerzo, vara de San José, madre selva, violeta, geranio, conejo, dalia, cempasúchil, mercadela, hueledenoche, manto, clavel, lirio, gladiolo, tulipán, nardo, crisantemo, margarita, perrito, platanillo, flor de San Juan y malvón.

Dentro del grupo de plantas industrializables figura de manera predominante el maguey, muy abundante en la región, con el cual se elabora un pulque de muy buena calidad. Sus fibras se emplean para tejer lazos, cordeles, ayates, y otros artículos domésticos. Algunos ganaderos dan a sus animales las pencas del maguey como complemento del forraje.

I. Fauna

La fauna local, doméstica y silvestre, está representada por caballo, vaca, asno, perro, gato, conejo, ardilla, zorrillo, cacomixtle, liebre, tuza, tlacuache, lagartija, camaleón, ratón de campo, onza, rata, culebra, lagartija, pájara vieja, saltapared, lechuga, abeja, luciérnaga, jicote, avispa, mosquito, **tecohuishi**, gusano de maíz, chinacuile, y otros más. En ciertas épocas llegan aves migratorias, como golondrinas, patos, garzas y urracas. Dentro de los arácnidos podemos mencionar: alacrán, tarántula y otras arañas.

La fauna nociva identificada en el área corresponde, principalmente, a roedores, como la rata y ratón, que afectan a las cosechas y las casas habitación, con la transmisión de enfermedades diversas y parasitosis a la gente. Hay arácnidos y reptiles que son nocivos por sus picaduras, a veces mortales, igual pasa con el escorpión. Las moscas y los mosquitos son los que transmiten el mayor número de enfermedades, sin embargo.

III. Historia: El Municipio a través del Tiempo

A. Prehistoria

No se localizó estudio alguno sobre geología y paleontología de Coyotepec. "La prehistoria está sujeta a cierta destrucción de sus propias fuentes en el mismo momento de utilizarlas, (se ha dicho que la excavación de un yacimiento es como la destrucción de un libro por el mismo hecho de leerlo)".

B. Fundación y primeros pobladores

Es un hecho que antes de la llegada de los aztecas a la Cuenca de México, ya existían los pueblos de Xaltocan, Tepetzotlán y Cuautitlán, que para entonces presentaban influencia tolteca; asimismo, la mayoría de los historiadores coinciden en que en la Cuenca existían varios lagos que abarcaban, desde por el sur el Citlaltépetl hasta Xochimilco; al este hasta Texcoco y, por lógica, al noroeste, donde actualmente se encuentra el poblado de Coyotepec, que en ese tiempo no existía; en el libro de **Mapas Antiguos del Valle de México**, no aparece sino hasta 1608, cuando se iniciaron las obras de desagüe de los lagos (el Tajo de Nochistongo).



El temazcalli o baño de vapor, empleado por los pueblos prehispánicos

Es probable que por esta época Coyotepec se haya integrado como poblado; un documento de la Comisión Nacional Agraria, fechado el 12 de diciembre de 1586, así lo comprueba, en él se menciona dónde principia el libramiento de la dotación de tierra para el poblado de Coyotepec; el documento citado tiene una leyenda que dice Real Provisión a Pedimento de los Alcaldes y Naturales del Pueblo.

Sabiendo que en la mayor parte de nuestro país hubo asentamientos humanos que no revistieron importancia en tiempos prehispánicos, podemos decir que en Coyotepec también los hubo; en algunos lugares se han encontrado malacates, trozos de obsidiana y figurillas hechas en barro con altura de diez centímetros como máximo.

Es posible que estos hombres fueran chichimecas, caracterizados como nómadas, quienes también fueron sometidos por los mexicas, al establecerse como imperio después de 1321, prueba de ello es que predominó el idioma náhuatl, que incluso a la fecha algunas personas de avanzada edad aún hablan. Las toponimias de los nombres de algunos de los barrios actuales son náhuatls o mexicas.

C. Epoca colonial e independiente

Consumada en 1521 la conquista de la gran Tenochtitlan, los españoles extendieron su dominio hasta lo que hoy es Coyotepec; a mediados del siglo XVI, por disposiciones reales, como es de suponer, el poblado quedó integrado a Teoloyucan como uno de sus barrios.

Los naturales de Coyotepec y Teoloyucan tuvieron dificultades desde antes de la Conquista, debidas principalmente a la mutua invasión de terrenos, así como a la disputa de los beneficios que la pesca y la recolección de tule y juncia del Lago de Zumpango reportaban. Podemos afirmar que uno de los aspectos importantes de la Colonia fueron las intenciones de zanjar dichas diferencias con la intervención de la Real Audiencia, perteneciente a la jurisdicción de Cuautitlán. Cabe mencionar que durante toda esta época prevalecieron el abuso y la injusticia, primero de parte de los de Teoloyucan y después de los hacendados, como Manuel González Terán, dueño de la Hacienda de Tetla, Juan Rodríguez Zambrano, primer terrateniente de Coyotepec y otros. No obstante estas anomalías y desventajas, los habitantes de Coyotepec nunca quedaron conformes y continuamente demandaron sus derechos: las dificultades se ahondaron, ocasionando riñas de sangre en las que muchas veces tuvo que intervenir la Real Audiencia; de esta manera pasaron tres centurias de sojuzgamiento. A mediados del siglo XIX un grupo, liderado por Mariano Pantaleón Pineda, realizó la gestión de segregación municipal ante el gobierno departamental; al grupo se unieron Domingo Castro y Atilano Ortega. El esfuerzo de esas personas se vio coronado con la erección del municipio de Coyotepec, el 29 de diciembre de 1853, que el gobierno aprobó mediante el decreto No. 271 de la Legislatura local. El prefecto del distrito, José Marín, transcribió la orden, en oficio del 13 de diciembre de 1853. El primer gobierno municipal quedó integrado por Domingo Castro, a la cabeza, y Atilano Ortega como juez propietario y suplente, respectivamente.

IV. Hombres Ilustres y Distinguidos

Mariano Pantaleón Pineda, Domingo Castro y Atilano Ortega

Fueron los primeros hombres que se encargaron de gestionar la separación de Coyotepec del municipio de Teoloyucan, del que aquél sólo era un barrio. Con su dedicación y constancia lograron independizarlo el 29 de diciembre de 1853. Como mérito a su esfuerzo, Domingo Castro fue designado primer presidente municipal de Coyotepec; Mariano y Atilano fueron nombrados delegados.

Luz Casas

Nació en Coyotepec, aunque se desconoce la fecha; murió el 21 de agosto de 1913.

Periodista insigne de la etapa prerrevolucionaria y militante liberal; dentro de sus actividades periodísticas colaboró en varios periódicos: **El Chinaco**, **Diario del Hogar** y **La Voz de Juárez**.

Militante del Partido Liberal que dirigió Ricardo Flores Magón; su actividad intelectual lo llevó a estar cerca de don Andrés Molina Enriquez, autor de **Los grandes problemas nacionales**; fue compañero de Filomeno Mata y Daniel Cabrera.

Luz Casas gestionó la dotación de tierras ejidales. Coyotepec fue uno de los primeros municipios a los que se les dotó de ejidos (1923), aunque el destacado luchador social no pudo ver el fruto de sus anhelos y sus sacrificios.

A continuación damos a conocer el nombre de las personas que han estado al frente del ayuntamiento.

Domingo Castro

| | |
|-------------------|-----------|
| Andrés Estrada | 1853-1854 |
| Mariano Pineda | 1855 |
| Mariano Rodríguez | 1856 |
| Andrés Estrada | 1857 |
| Isidro Pineda | 1858-1859 |
| Eusebio Pineda | 1860 |
| Mariano Rodríguez | 1861 |
| Francisco Ortega | 1862 |
| Andrés Estrada | 1863 |
| Teodoro Pineda | 1864-1865 |
| Francisco Ortega | 1866 |
| Nemesio Casas | 1867-1869 |
| Francisco Ortega | 1870 |
| Nemesio Casas | 1871 |
| Francisco Ortega | 1872 |
| Francisco Ortega | 1873 |
| Juan Casas | 1874-1875 |
| Teodoro Pineda | 1876 |
| Andrés Estrada | 1877 |
| Silverio Castro | 1878 |
| Eusebio Pineda | 1879 |

| | |
|--------------------------|-----------|
| Francisco Aílano | 1880 |
| Jesús Ortega | 1881 |
| Francisco A. Jiménez | 1882 |
| Eusebio Pineda | 1883 |
| Francisco Ortega | 1884 |
| Juan Casas | 1885 |
| Silverio Castro | 1886 |
| Marciano Pino | 1887 |
| Tiburcio Pineda | 1888 |
| Margarito Salas | 1889-1890 |
| Ventura Las Casas | 1891-1893 |
| Tiburcio Pineda | 1894-1895 |
| Francisco A. Jiménez | 1896 |
| Anastacio Pineda | 1897 |
| Feliciano Casas | 1898 |
| Crescenciano Ortega | 1899-1902 |
| Silverio Castro | 1903 |
| Crescenciano Ortega | 1904-1905 |
| Luciano Ortega | 1906 |
| Emigdio Salas | 1907 |
| Luciano Ortega | 1908 |
| Emigdio Salas | 1909 |
| Maximino Pino | 1910 |
| Julio H. Villamil | 1911 |
| José V. Pineda | 1912 |
| Nicanor Solano | 1913 |
| Feliciano Casas | 1914 |
| Nicanor Solano | 1916-1917 |
| Aniceto Ortega | 1918 |
| Domingo Salas | 1919 |
| Galdino Ortega | 1920 |
| Saturnino Pineda | 1921 |
| Herculano Meléndez | 1922 |
| Luis J. Abad | 1923 |
| Constancio Abad | 1924 |
| Camilo E. Pineda | 1925 |
| Paulino Pineda | 1926 |
| Víctor Martínez | 1927 |
| Luis J. Abad | 1928-1929 |
| Hilario Castillo | 1930-1931 |
| Luis J. Abad | 1932-1933 |
| Crescenciano Pineda | 1934-1935 |
| Cristóbal Ortega | 1936-1937 |
| Valente Rodríguez Pineda | 1938-1939 |
| José Espinoza | 1940-1941 |
| Juan Velázquez Martínez | 1942-1943 |

| | |
|------------------------------|------------|
| Delfino Rodríguez Carrera | 1944-1945 |
| Delfino Galván Palmárez | 1946-1948 |
| Silvestre Anguiano Solano | 1949-1951 |
| Miguel Villamil Pineda | 1952- 1954 |
| Maximino E. Pino | 1955-1957 |
| Antonio Pineda Ortega | 1958-1960 |
| Apolonio Anguiano de Jesús | 1961-1963 |
| Paulino Pineda Martínez | 1964-1966 |
| Andrés Pérez Ortega | 1967-1969 |
| Felipe Astorga Rivera | 1970-1972 |
| Rubén Salas Estrada | 1973-1975 |
| Hesiquio Rodríguez Fonseca | 1976-1978 |
| Jesús Ortega Montes | 1979-1981 |
| Rubén Salas Estrada | 1982-1984 |
| Jafet Efrén Pineda Velázquez | 1985-1987 |

V. Historia Actual

A. Demografía

1. Población

a. Absoluta

De acuerdo con el Sistema Estatal de Información, la población absoluta del municipio, en 1984, era de 27,178 habitantes.

A continuación presentamos una hipótesis histórica de población durante los años ochenta.

| | |
|------|--------|
| 1980 | 20,557 |
| 1981 | 22,051 |
| 1982 | 23,650 |
| 1983 | 25,356 |
| 1984 | 27,178 |
| 1985 | 29,124 |
| 1986 | 31,126 |
| 1987 | 33,185 |
| 1988 | 35,335 |
| 1989 | 37,558 |
| 1990 | 39,873 |

b. Grupos étnicos y lingüísticos

En Coyotepec sólo hay un reducido número de personas que hablan náhuatl, lengua que en el pasado fue la predominante.

2. Natalidad y mortalidad

a. Estadística general

A continuación damos a conocer el número de nacimientos, defunciones y matrimonios que hubo en los últimos diez años.

| Año | Nacimientos | | | Defunciones | | | Matrimonios |
|------|-------------|-----|-------|-------------|----|-------|-------------|
| | H | M | Total | H | M | Total | |
| 1976 | 506 | 588 | 194 | 85 | 71 | 156 | 336 |
| 1977 | 410 | 435 | 875 | 96 | 54 | 150 | 361 |
| 1978 | 518 | 501 | 1,019 | 93 | 58 | 151 | 328 |
| 1979 | 549 | 659 | 1,171 | 94 | 80 | 174 | 432 |
| 1980 | 559 | 593 | 1,152 | 132 | 80 | 212 | 428 |

| | | | | | | | |
|------|-----|-----|-------|-----|----|-----|-----|
| 1981 | 600 | 598 | 1,198 | 88 | 65 | 153 | 423 |
| 1982 | 641 | 559 | 1,200 | 102 | 72 | 174 | 525 |
| 1983 | 690 | 635 | 1,325 | 111 | 78 | 182 | 573 |
| 1984 | 704 | 726 | 1,430 | 84 | 72 | 156 | 596 |
| 1985 | 750 | 626 | 1,366 | 101 | 63 | 164 | 707 |
| 1986 | 611 | 640 | 1,251 | 75 | 55 | 130 | 665 |

Entre las principales causas de mortalidad están las siguientes: infecciones respiratorias agudas y del aparato digestivo, enteritis y otras enfermedades diarreicas, enfermedades del aparato genitourinario, enfermedades parasitarias (amibiasis-ascariadisis), dermatitis y otras infecciones de la piel, diabetes mellitus, hipertensión arterial, accidentes diversos, enfermedades odontológicas y amigdalitis.

3. Enfermedades características

Las principales enfermedades transmisibles que aquejan a la población son las siguientes:

| Enfermedades transmisibles | Indice endémico |
|--|-----------------|
| Enteritis y otras enfermedades diarreicas | 157 |
| Rinofaringitis | 80 |
| Helmintiasis y otras enfermedades parasitarias | 45 |
| Amibiasis | 70 |
| Bronquitis aguda | 44 |
| Disentería bacilar | 11 |
| Parasitosis múltiple | 8 |
| Faringitis aguda | 7 |

Otras enfermedades que comúnmente se presentan entre la población, son las siguientes:

Infecciones agudas de vías respiratorias, infecciones agudas del aparato digestivo, enfermedades del aparato genitourinario, enfermedades parasitarias, dermatitis varias, cirrosis hepática, gastroenteritis, diabetes mellitus, cáncer cérvico uterino y neumonía.

B. Organización social

1. Salubridad

a. Hospitales y centros de salud

El municipio de Coyotepec cuenta con un Centro de Salud Rural de Concentración, localizado en el Barrio de Chautonco.



Centro de salud Recursos humanos

Se cuenta con un médico y una enfermera general de base; médicos pasantes, una pasante de enfermería; cuatro PRODIAPS de base, personal de enfermería de cdmpo, una persona de intendencia y personal voluntario.

Recursos materiales

El centro de salud cuenta con sala de espera, un consultorio, sala de expulsión, bodega, sala de inmunizaciones, sala de PRODIAPS, 2 camas para hospitalización, una habitación para médicos pasantes, un baño para hospitalización, uno para consulta y dos para el personal; además cuenta con cocina y cuarto de servicio, un jardín y un espacio de terreno libre.

Medicina privada

Coyotepec cuenta con un sanatorio particular, propiedad del doctor Lorenzo Garay Villamil, el cual consta de un consultorio, 3 camas para hospitalización y sala de expulsión. En cuanto al personal, prestan servicios un médico y una enfermera.

Actualmente el municipio cuenta con once consultorios particulares, 15 enfermeras y cuatro parteras empíricas. Hay, además, 6 odontólogos que dan servicio a la población. Se cuenta con un laboratorio particular, en el cual se realizan exámenes generales, aunque carece del equipo de rayos X.

Es importante mencionar que aún persiste la medicina tradicional, la cual está representada por hueseros, curanderos y yerberos que no han podido ser cuantificados.

2. Educación

a. Instituciones educativas

En Coyotepec se cuenta con las siguientes instituciones educativas en los diferentes niveles:

| Escuela | Director | Localización |
|---|--|-------------------------|
| Centro de Bachillerato Tecnológico, Industrial y de Servicios No. 65 | Pedro Colín González | Barrio de San Juan |
| Esc. Sec. Fed. 354 - 64 | Celerino Linares Benites | Barrio Pueblo Nuevo |
| Esc. Sec. Oficial No. 46 "Lie. Adolfo López Mateos" | Inés Lucía Garay Pineda | Barrio de San Juan |
| Esc. See. por T.V. "Emiliano Zapata" | Ma. del Socorro Peña Hernández | Barrio de Chautonco |
| Centro extraescolar "Juana de Asbaje" | Verónica Ortiz Jiménez | Barrio de Chautonco |
| Esc. Prim. "Paulino Martínez" (matutino) | Daniel Bernal Borjas | Barrio de La Cabecera |
| Esc. Prim. "Paulino Martínez" (vespertino) | Margarito Gutiérrez Arellano | Barrio de La Cabecera |
| Esc. Prim. "Luz Casas Cruz" | Rosario Zamora Espíritu | Barrio de Santiago |
| Esc. Prim. "Rubén Salas Estrada" | Antonia Meléndez Abundio | Barrio de San Francisco |
| Esc. Prim. Fed. "Josefa Ortiz de D." | Josefina Pineda Ramírez | Barrio de Santiago |
| Esc. Prim. "Lázaro Cárdenas" | Florencio Oropeza Reyes | Barrio de Santiago |
| Esc. Prim. "Hermenegildo Galeana" | José Luis González Quinto | Barrio de La Planada |
| Esc. Prim. "Benito Juárez" | Gloría Isabel Domínguez Hernández | Barrio Pueblo Nuevo |
| Esc. Prim. "Nueva Creación" | Víctor Manuel Mendoza Arciniega | Barrio de Sta. Bárbara |
| Jardín de Niños Federal | Yolanda Gutiérrez Macías | Barrio de San Juan |
| Jardín de Niños Federal "Antonio Caso" | Ma. Adriana Hernández Ortiz | Barrio de Ixtapalcalco |
| Jardín de Niños Federal "Pedro de Gante" | Dora Esther Sánchez López | Barrio de La Planada |
| Jardín de Niños DIF "Carmen Maza de Del Mazo" | Guillermina Vidal Salas | Barrio Pueblo Nuevo |



Escuela primaria estatal "Paulino Martínez", la primera que funcionó en el municipio

Jardín de Niños DIF

"Luisa Isabel Campos de J. Cantú"

Jardín de Niños DIF

Jardín de Niños "Paol" (particular)

Lourdes Pino Herrera

Silvia Pino Herrera Inés

Lucía Garay Pineda

Barrio de Santiago

Barrio de La Cabecera

Barrio de Ixtapalcalco

b. Población escolar por sexo

| Nivel | No. de Alumnos | | | Núm. de escuelas | | | | | No. de maestros | | |
|-----------------|----------------|--------------|--------------|------------------|----------|----------|----------|-----------|-----------------|------------|------------|
| | H | M | T | Fed. | Est. | DIF | Part. | Total | H | M | T |
| Jardín de Niños | 370 | 385 | 755 | 3 | - | 3 | 1 | 7 | 2 | 20 | 22 |
| Primaria | 2,329 | 2,297 | 4,626 | 4 | 5 | - | - | 9 | 43 | 76 | 119 |
| Secundaria | 804 | 789 | 1,593 | 1 | 2 | - | - | 3 | 31 | 18 | 49 |
| Bachillerato | 85 | 15 | 100 | - | 1 | - | - | 1 | 8 | 2 | 10 |
| Extraescolar | 112 | 246 | 358 | - | 1 | - | - | 1 | 1 | 11 | 12 |
| Totales | 3,700 | 3,732 | 7,432 | 8 | 9 | 3 | 1 | 21 | 85 | 127 | 212 |



Este es el Centro de Bachillerato Tecnológico, Industrial y de Servicios C. Instituciones culturales

Coyotepec cuenta sólo con la Unidad Social y Cultural "Jorge Jiménez Cantú", la cual tiene, a la fecha, una biblioteca, dotada con 5,000 libros de consulta general; un salón para actos cívicos y una cancha deportiva. Es administrada por el ayuntamiento. Cabe mencionar que la mayoría de las escuelas del municipio cuentan con una pequeña biblioteca.



3. Religión

a. Clases de religión

La religión que cuenta con más adeptos, 28,000, es la católica. El resto de la población practica algunas de las modalidades del protestantismo.

b. Asociaciones religiosas

En el municipio hay las siguientes asociaciones religiosas:

Adoración Nocturna, Asociación de Nuestra Señora de Guadalupe, Asociación de Nuestra Señora del Carmen, Asociación de la Divina Providencia, Asociación del Sagrado Corazón y las asociaciones que organizan las celebraciones de Semana Santa, el Santo Jubileo y la del Patrón San Cristóbal.

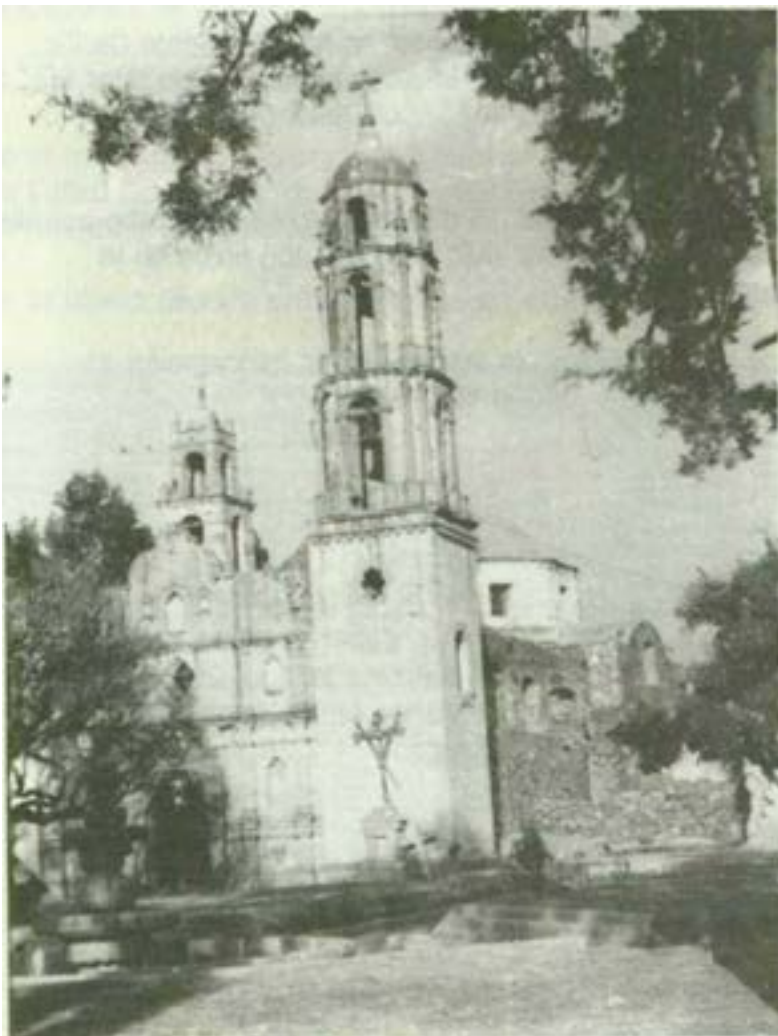

La parroquia de San Cristóbal Coyotepec fue edificada en el siglo XVIII

4. Fiestas, reuniones, espectáculos y diversiones

El lema "no se necesita estar Invitado para conocernos mejor" manifiesta la hospitalidad de los coyotepequenses hacia los habitantes de pueblos circunvecinos, así como del Distrito Federal, que acuden a las fiestas que se celebran en el municipio, las cuales encierran un cúmulo de sorpresas, como los tradicionales juegos mecánicos, concursos de disfraces, audiciones de bandas de música, bailes populares y el tradicional pulque para acompañar la succulenta comida, compuesta por el riquísimo mole con guajolote o pollo y barbacoa.

Una de las festividades más importantes es el carnaval, el cual se realiza entre los meses de febrero y marzo de cada año, tres días antes del Miércoles de Ceniza. A esta festividad acuden, aproximadamente, 20 mil visitantes cada año. Hay juegos mecánicos, festividad netamente religiosa, audición de bandas de música, disfraces y juegos pirotécnicos.

La fiesta del Santo Patrón San Cristóbal tiene lugar el 25 de julio; es una celebración esencialmente religiosa, con las mismas características que la anterior.

Festividad del día del músico. Se celebra cada 22 y 23 de noviembre en honor a Santa Cecilia, patrono de los filarmónicos; se realiza un festival, cada día, en la plaza principal, que dura 10 horas. En él participan todas las agrupaciones musicales de la ASACOYOMEX (Asociación de Artistas de Coyotepec, México).

San Isidro. Esta celebración (casi extinguida) se realizaba el 15 de mayo; se caracterizaba porque los animales eran adornados con papel de China y la gente lucía indumentaria típica en la celebración de la misa de espiga de campo.

La Semana Santa, como en la mayoría de los municipios, se celebra con la intervención de algunos ciudadanos del pueblo, quienes escenifican la pasión de Cristo, a. **Calendario anual de las fiestas**

Religiosas

Los Santos Reyes, 6 de enero; Día de la Candelaria, 2 de febrero; Santo Jubileo, 14, 15 y 16 de enero; carnaval, movable (febrero o marzo); Miércoles de Ceniza, movable; San José, 19 de marzo; Santa Cruz, 3 de mayo; San Isidro, 15 de mayo; Santo Patrón Santiago, 25 de julio; Fieles Difuntos, 1 y 2 de noviembre; 22 de noviembre, Día del Músico (en honor a Santa Cecilia); Santa María de Guadalupe, 12 de diciembre; Nochebuena y Navidad, 24 y 25 de diciembre; Año Nuevo, 31 de diciembre.

Cívicas 5 de febrero, 24 de febrero, 18 de marzo, 21 de marzo, 5 de mayo, 16 de septiembre, 20 de noviembre y 27 de diciembre.

Las fiestas cívicas están a cargo de las escuelas, así como de las autoridades municipales; las religiosas están a cargo de los mayordomos de cada uno de los borrios. Es importante mencionar la tradición, que aún persiste, y que se realiza después de la boda religiosa de la siguiente manera.

Al entrar a la casa de la novia, los familiares esperan a los novios con incienso, velas, confeti y arroz; inmediatamente después pasan, familiares y novios, a un pequeño cuarto, en donde ya se tiene preparado un altar, al pie del cual se hincan los novios para recibir la bendición y escuchar consejos de sus padres, abuelos y padrinos, así como de sus familiares más allegados. Esto mismo se repite al llegar a la casa del novio. En ambas casas se baila la tradicional víbora de la mar, al término de la cual dos personas preparan los elementos necesarios para que se lleve a efecto el tradicional baile del cuero, que representa la forma en que la esposa alimentará a su cónyuge. En dicho baile, la mujer se viste con un traje regional y lleva una canasta con mole, pavo, pollo, pulque y cerveza; el hombre se viste con huaraches, calzón y camisa de manta, y carga un cuero con aguamiel. Ambos inician el baile a ritmo de un son y la mujer da de comer a su pareja durante el tiempo que dura la danza; finaliza el baile con un beso y ambos terminan empapados de la cara y el cuerpo con mole y cerveza; esta tradición es única en el municipio,

b. Deportes

En el municipio el deporte más practicado es el fútbol. Se cuenta con tres ligas: la Liga Municipal de Fútbol Coyotepec, de primera y segunda fuerzas, integrada por 37 equipos; la Liga Regional Coyotepec y la Liga Infantil.

En la última década se han impulsado, a nivel escolar, el basquetbol y el voleibol.



Cada 24 de diciembre se celebra el medio maratón, con la participación de casi 300 atletas

Cabe mencionar que el atletismo se ha desarrollado con éxito en los últimos años; se realizan de 3 a 4 encuentros al año a nivel regional. Destaca el medio maratón del 24 de diciembre, en el cual participan un promedio de 300 atletas de diferentes municipios de la región.

C. Organización política

1. Gobierno

La vida política de Coyotepec se inició el día veintinueve de diciembre de 1853, fecha de su erección como municipio; el primer presidente fue don Domingo Castro; don Atlano Ortega quedó como suplente. Durante 133 años, el municipio ha tenido 82 presidentes municipales, a. Estructura del ayuntamiento y autoridades locales

El periodo 1985-1987 del ayuntamiento lo cubre el profesor Jafet Efrén Pineda V., como presidente municipal; las seis regidurías están encargadas a Agustín Andrade Pino, el doctor J. Marcos Velázquez Juárez, Jerónimo Valencia González, el profesor Pedro Cruz Martínez, Anastacio Astorga Pineda y David Arenas S., respectivamente.

Los servidores públicos nombrados directamente por el presidente municipal, de acuerdo a las facultades que le concede la Ley, son: el licenciado Felipe Mendoza G., secretario municipal; Germán Ortega Gutiérrez, tesorero; Raúl Centeno, titular de Seguridad Pública; Marco Molina R., oficial mayor; Gildardo Meléndez M., director de Obras Públicas, y Cornello Díaz Martínez, síndico procurador.



El palacio municipal es la sede del ayuntamiento, encabezado para el periodo 1985-87 por el profesor Jafet Efrén Pineda V.

2. Financiamiento municipal

a. Presupuesto anual de Ingresos

Es importante mencionar que el municipio cuenta con dos fuentes principales de financiamiento: las participaciones federales y los ingresos propios. A continuación se detalla el ingreso que tuvo el municipio en 1986.

| Partida Ingresos | Concepto | Parcial | Total |
|-------------------------|-------------------------|----------------|-----------------------|
| 410100 | Impuestos | 4'320,000.00 | 2'916,000.00 |
| 410420 | Derechos | 7'350,000.00 | 4'916,000.00 |
| 410300 | Aportaciones de mejoras | 10'000,000.00 | 6'750,000.00 |
| 410400 | Productos | 1'000,000.00 | 675,000.00 |
| 410500 | Aprovechamiento | 65'400,000.00 | 44'145,000.00 |
| 410600 | Participaciones | 72'989,000.00 | 49'267,575.00 |
| | | | 108'714,825.00 |

b. Aplicación del presupuesto

En 1986 el municipio erogó las cantidades anotadas por los siguientes conceptos:

| | Concepto | Parcial | Total |
|--------|-----------------------------|----------------|-----------------------|
| 421000 | Servicios personales | 33'423,152.00 | 22'560,627.00 |
| 422000 | Adq. de bienes para Admón. | 12'710,000.00 | 8'579,250.00 |
| 423000 | Servs. y gastos generales | 10'400,000.00 | 7'020,000.00 |
| 424000 | Transferencias | 5'292,287.00 | 3'572,293.00 |
| 425000 | Bienes muebles e inmuebles | 2'000,000.00 | 1'350,000.00 |
| 426000 | Obras públicas y cons. | 96'233,561.00 | 64'957,653.00 |
| 428000 | Erogaciones extraordinarias | 1'000,000.00 | 675,000.00 |
| | | | 108*714,825.00 |

3. Organizaciones políticas

Hay sólo una organización política bien constituida, el Partido Revolucionario Institucional; actualmente, el Partido Acción Nacional, el Partido Mexicano de los Trabajadores y el Partido Popular Socialista tratan de tener arraigo dentro del municipio. Por encontrarse Coyotepec en una

zona industrial, las organizaciones del sector obrero, como son la CTM y la CTC, tienen una marcada influencia sindical y política.

D. Organización económica

1. Transportes

a. Carreteras y ferrocarriles

El municipio tiene buena comunicación por carretera con diferentes puntos del Estado, como son Huehuetoca, Teoloyucan, y Cuautitlán, entre otros. Se cuenta además con la autopista México- Querétaro, mediante la cual tenemos acceso al norte y sur de la República.

Por lo que respecta a ferrocarriles, a 3 kilómetros del poblado pasa la vía del Ferrocarril México- Laredo. Las estaciones más cercanas al municipio son las de Teoloyucan y Huehuetoca.

b. Sistemas de transportación

En este renglón, el municipio cuenta con una línea de transporte urbano y suburbano, de segunda clase, la México-Coyotepec, la que tiene doscientas cincuenta unidades. Da servicio tanto a las comunidades aledañas como a la ciudad de México, de las 4 a las 20 horas.

La distancia de la cabecera a los distintos puntos es la siguiente:

Coyotepec-Teoloyucan: 5 kilómetros; Coyotepec-Cuautitlán: 15 kilómetros; Coyotepec- Tlalnepantla: 30 kilómetros; Coyotepec-México: 51 kilómetros.

Se cuenta también con servicio de transporte de combis y taxis, el primero con un promedio de cien unidades y el segundo con cinco.

2. Comunicaciones

a. Periódicos y revistas

En Coyotepec se pueden conseguir todos los diarios y revistas de circulación nacional y estatal.

b. Correos

Se cuenta con una oficina de correos que da servicio a todo el municipio.

c. Teléfonos

Este servicio se da a través de una caseta pública.

d. Radio y televisión

En cuanto a radio y televisión, se puede decir que se captan todas las señales emitidas por las estaciones y canales del Distrito Federal.

3. Agricultura

a. Tipos y extensión de los suelos

El suelo del municipio se caracteriza por ser arcilloso. Presenta, en algunas partes, arenas, limos y tepetates.

Hay terrenos de riego y de temporal; en los primeros se utilizan las aguas negras y las potables que se extraen del desecho de la población y de las presas.

b. Principales productos

El ciclo de cultivo es el de primavera-verano y los productos que se obtienen: maíz, frijol, calabaza, haba y alfalfa. Para su producción se utiliza la fertilización química.

c. Consumo y venta

La producción se utiliza para el autoconsumo; como no es suficiente se complementa con productos del exterior. Los terrenos de temporal se cultivan en primavera, y en la labranza se utilizan tractores y el arado.

4. Ganadería

a. Especies y número de cabezas de ganado mayor y menor

En este renglón no podemos mencionar un número certero de ganado ovino, bovino, porcino y aves de corral; se cuenta con una producción a nivel familiar.

b. Principales productos

Se producen, para el abasto familiar, leche y sus derivados, y carnes de res, pollo, cerdo y cabra, aunque no son suficientes, por lo que se adquieren estos productos en el exterior.

c. Consumo y venta

Se compra en el exterior carne de res, de cerdo, de pollo y pescado, y otros productos como huevo y grasas.

5. Comercio

a. Tipos y distribución de negocios comerciales

El domingo se realiza el tianguis, el cual se instala en el centro del pueblo; en él se pueden encontrar los siguientes productos: legumbres, ropa, calzado, abarrotes, artículos de plástico, yerbas medicinales, comida, artículos de barro, herramientas, plantas de ornato, pescado, carnes frías, semillas, dulces, cosméticos y fayuca.

En cuanto a los negocios comerciales, éstos se distribuyen de la siguiente manera:

| | |
|--------------------------------------|----|
| Tendajones | 60 |
| Misceláneas con venta de cerveza | 31 |
| Hornos de tabique | 88 |
| Pulquerías | 7 |
| Depósitos de cerveza | 1 |
| Reparadoras de aparatos eléctricos | 4 |
| Fotoestudios | 4 |
| Peluquerías | 5 |
| Billares | 1 |
| Clínicas | 1 |
| Panaderías | 3 |
| Amasijos de pan | 1 |
| Funerarias | 2 |
| Boneterías | 4 |
| Materiales para construcción | 7 |
| Dulcerías | 5 |
| Loncherías | 3 |
| Fondas | 8 |
| Taller de marmolería | 1 |
| Tlapalerías | 5 |
| Sastrerías | 1 |
| Tapicerías | 3 |
| Zapaterías | 8 |
| Papelerías | 14 |
| Salones de belleza | 5 |
| Farmacias | 6 |
| Farmacias veterinarias | 2 |
| Venta de accesorios para automóviles | 3 |
| Cajones de ropa | 16 |
| Maquiladoras | 4 |
| Lonjas mercantiles | 7 |
| Fruterías | 5 |
| Vulcanizadoras | 7 |
| Reparadoras de relojes | 2 |

| | |
|---------------------------------------|----|
| Forrajes y semillas | 3 |
| Vidrierías | 1 |
| Elaboradoras de pan y pasteles | 3 |
| Reparadoras de calzado | 4 |
| Tintorerías | 2 |
| Jugos y licuados, antojitos mexicanos | 4 |
| Ostlonerías | 1 |
| Pa loterías | 5 |
| Artículos deportivos | 1 |
| Escritorios públicos | 1 |
| Perfumes y regalos | 2 |
| Juegos electrónicos | 4 |
| Talleres mecánicos | 4 |
| Molinos de chile | 4 |
| Tortillerías | 6 |
| Molinos de nixtamal | 12 |
| Molinos y tortillerías | 4 |
| Joyerías | 9 |
| Carnicerías | 25 |
| Cine | 1 |

b. Interior y exterior, mayoreo y menudeo

El comercio Interior y exterior se realiza sólo al menudeo y se reduce a productos básicos, como maíz, frijol, pulque, abarrotes, legumbres, carnes y vestidos.

c. Organizaciones comerciales

Hay una organización de locatarios del mercado municipal; los comerciantes están organizados, bajo el número de registro Ext. 0004923 y Reg. Pub. 104-V.I, en una asociación denominada Círculo de Comerciantes Unidos del Estado de México, A.C., Integrada por sesenta agremiados, representados por un presidente, un secretario, un tesorero y dos vocales, con sus respectivos suplentes.

6. Industria

a. Tipos y distribución de las Industrias

Dentro de la Industria se cuenta con un número muy reducido de empresas privadas y paraestatales; dentro de las empresas privadas hay de tabique y maquiladoras, así como una maderera.

En el renglón de las paraestatales encontramos la de Fomento Agropecuario.

7. Actividades económicas diversas

a. Explotación de recursos minerales

Debido a la composición de los terrenos municipales, hay minas de arena y tepetate, entre las que se encuentran: "La Cerca Blanca", de tepetate amarillo; "San Gabriel", de arena y grava; "La Loma de la Presa", de materia prima para elaborar tabique y, "Los Pájaros", que es un banco de cantera y fabrica block.

8. Tenencia de la tierra

Los tipos de tenencia de la tierra que predominan en Coyotepec son la comunal y la ejidal; la primera abarca una superficie de 1,616 hectáreas y la segunda, 5,210 hectáreas.

A continuación presentamos una cronología de quienes han fungido como comisariados ejidales.

| | |
|---|-----------|
| Macedonio Pineda Casas Adrián Abad | 1923-1926 |
| | 1926-1929 |
| | 1929-1932 |
| Hipólito Rodríguez Miguel Ortega Herculano | 1932-1935 |
| Casillas Francisco Casillas Valle Andrés Rodríguez | 1935-1938 |
| Francisco Luna Angeles Francisco Casillas Manuel | 1938-1941 |
| Sánchez Juan Gutiérrez Fonez Marciano Sánchez | 1941-1944 |
| Galdino Pineda Antonio de la Cruz Teodoro | 1944-1948 |
| Escalante Amos García Gilberto Solano Tomás | 1948-1952 |
| Torres Pino | 1952-1955 |
| | 1955-1958 |
| 9. Vivienda | 1958-1961 |
| | 1961-1966 |
| a. Distribución de la vivienda | 1966-1969 |
| | 1969-1972 |
| | 1972-1976 |
| La vivienda la podemos clasificar, por los servicios con que cuenta, en suburbana y rural; la primera, se localiza en el centro de la población y la segunda, en sus alrededores. | 1976-1979 |
| | 1979-1982 |
| | 1982-1985 |
| | 1985-1987 |

b. Tipo de construcciones

Las casas habitación están hechas de manipostería de piedra y cemento; muros de tabique, block, tabicón y cantera de tepetate; los techos son de losa de cemento, lámina de asbesto y galvanizada; las más antiguas tienen bóveda catalana, con materiales de concreto, varilla, tabique, arena y grava.

10. Alimentación

a. Alimentos y bebidas

Los principales alimentos de la población son leche, carne, huevos, tortillas, pan, cereales y pastas.

Los alimentos típicos del municipio son el mole estilo Coyotepec, que se sirve en bodas, quince años, bautizos y fiestas religiosas; los nopales, las quesadillas de flor de calabaza, los hongos de maíz, los hongos de cerro, los elotes, el mole de olla, los orejones, los empedrados, los tlacoyos y algunas sopas.

Entre los platillos típicos que se comen desde la época prehispánica están los siguientes: **ayomichi**, que es calabaza guisada, raspada o rallada; **xonochmolli**, que es **xoconoxcli** con chile, cebolla y cilantro; **yemolli**, que es frijol quebrado con chile; **chilmichi**, que se hace con chile y charoles, y **tlatlahuillos**, que se prepara con frijol molido en crudo hecho en gordas (conocidos como tlacoyos.)

Entre las bebidas típicas están las siguientes: **izquiatolli**, que es atole de maíz tostado, se prepara en vísperas de Semana Santa y se toma acompañado por el tradicional **tamal de Judas**; **yeloatolli**, atole de elote con piloncillo; **chileatolli**, atole de elote con chile, y el **neutli**, mejor conocido como pulque.

11. Vestido, adornos y atavíos

a. Vestidos habituales y especiales

En épocas pasadas, el vestido tradicional de los hombres era calzón de manta color blanco, huaraches, sombrero y ceñidor; las mujeres usaban quesquémel y chincuete.

Los tlachiqueros, personas que todavía extraen el aguamiel, usaban sombrero de palma y de tornillo.

E. Anes

1. Artes plásticas: pintura y escultura

En la actualidad sólo existen tres jóvenes pintores que han realizado cuadros al óleo, al carbón y acuarela.

2. Arquitectura

a. Civil y religiosa

En cuanto a la religiosa existen construcciones de estilo grecolatino, grecorromano y barroco. La iglesia dedicada a San Cristóbal, integra algunos de estos elementos en su construcción.

Dentro de la arquitectura civil destaca el palacio municipal, que es de estilo colonial.



Todavía es posible observar casas como la de esta gráfica, en la que se conserva la arquitectura del siglo XIX

3. Música y danza

Coyotepec se puede enorgullecer por haber fomentado, a través de muchos años, el gusto por la música. Desde 1870 se iniciaron las bandas musicales, que predominaron hasta la década de los cuarentas; por estos años se integraron las primeras orquestas. A partir de la decadencia de éstas (por influencia de la electrónica), se han conformado una serie de grupos de música tropical y moderna con elementos de primer orden. Actualmente son más de 20 los grupos musicales que integran la ASACOYAMEX.

En cuanto a la danza, no existe ningún grupo que la practique. No se pudo obtener información, ni siquiera por tradición oral, acerca de la existencia de alguna danza en el municipio.

F. Tradición oral

1. Corridos

Lindo Coyotepec

*Coyotepec es mi tierra,
frente al cerro de La Estrella
de San Juan Zititlaitepec.
Ay, qué bonita es mi tierra,
a la orilla de la cuenca,
con pirules y mucho maguey.*

*Donde se encuentra el tiachique
y el baño de temascal
que despreció a Maiinche
para irse con el capitán.*

*Coyotepec es mi tierra,
tierra de mucho valor,
donde un amigo te espera
con versos y una canción.*

*Su fiesta de Santa Cecilia,
su fiesta de Carnaval,
y el 25 de julio
siempre alegre has de bailar.*

*Ay, qué bonita es mi tierra,
qué lindo es Coyotepec;
cuales flores de primavera
son sus mujeres también.*

Mi pueblito (corrido)

Orgulloso haber nacido mexicano, de un pueblito tan pequeño que es Coyotepec.

Cubierto de magueyales sus maizales, sus nopales, qué bonita tierra es.

Ay, qué rechulo pueblito, ay, qué rechulo es amar a una mujer de mi tierra, de esas que saben querer.

Para mujeres, mi tierra; para sus hombres, también; respetando a sus amores cuando es amor de verdad.

Al compás de mi guitarra yo les canto esta canción, a esas mujeres hermosas, esas que son puro amor.

Yo le canto a mi pueblito, que es mi pueblito natal, y a San Cristóbal bendito, que nos da su bendición.

Ya con ésta me despido, con cariño y con amor; aquí se acaban cantando versos de Coyotepec.

Fuentes consultadas

A. Bibliográficas

Alva Ixtlilxóchitl, Fernando de. **Obras Históricas**. Tomo I. UNAM.

Basurto J. Trinidad. **El Arzobispado de México, jurisdicción relativa al Estado de México**, edición preparada por Mario Colín.

Clavijero, Francisco Javier. **Historia Antigua de México**. Editorial Porrúa, Col. Sepan cuantos... México.

Códice Mendocino. **Documento mexicano del siglo XVI (1549)** facsímil fotolípico dispuesto por don Francisco del Paso y Troncoso.

Colín, Mario. **Onomatología del Estado de México**, 1975.

Comisión Nacional Agraria. **Legajo de expedientes** (comprende documentos del siglo XVI al XIX).

Díaz del Castillo, Bernal. **Historia verdadera de la conquista de la Nueva España**. Editorial Porrúa, Col. Sepan cuantos..., México.

Gibson, Charles. **Los Aztecas bajo el Dominio Español (1519-1810)**. Siglo XXI, México.

"**Historia de la Ciudad de México**". Enciclopedia Salvat.

INEGI. **X Censo de Población y Vivienda 1980**, SPP.

Peñañiel, Antonio. **Nombres Geográficos de México**, 1985.

Robelo A., Cecilio, et al. **Nombres geográficos indígenas del Estado de México**. Estudio crítico etimológico de Angel María Garibay. Biblioteca Enciclopédica del Estado de México, México, 1966.

Panorámica Socioeconómica en 1975. Toluca, México, 1976.

Prensa Socialista, 1966.

Riva Palacio, Vicente. **México a través de los siglos**, tomo I, 1970.

Toro, Alfonso. **Historia de México**, Editorial Patria, S.A.

Universidad Nacional Autónoma de México, **Mapas antiguos del Valle de México**, Sociedad de exalumnos de la Facultad de Ingeniería de la U.N.A.M.

B. Archivos

Archivo Municipal de Coyotepec.

Archivo de la parroquia de San Cristóbal Coyotepec.

Las 121 monografías municipales
del Estado de México se imprimieron
durante los años de 1986 y 1987,
como un esfuerzo editorial del
Gobierno de la Entidad.

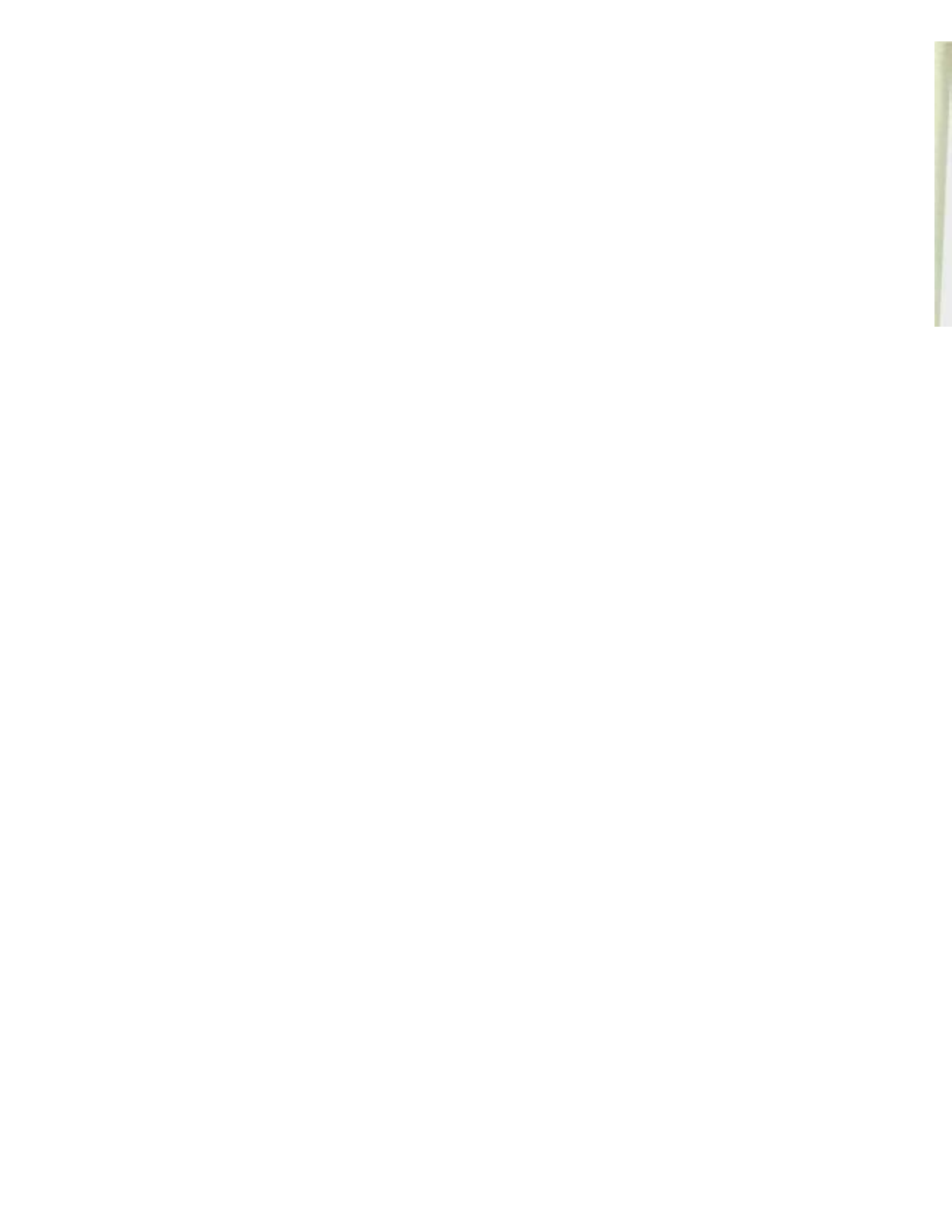



Luis Salas Villamil
Cronista Municipal

Nació el 28 de abril de 1942, en el municipio de Coyotepec, Estado de México. Cursó el segundo grado de Normal en la Escuela Normal Oral, Abierta. Fungió como profesor de escuela primaria entre los años de 1960 a 1976. Actualmente es oficial del Registro Civil del municipio de Coyotepec y cronista municipal del mismo.

ISBN 968 841 172-8



**Gobierno
del
Estado
de
México**

Monografía Municipal / Coyotepec / Región II