

Monografía Municipal



Axapusco



la edición de las Monografías Municipales es un esfuerzo por rescatar, preservar y difundir el patrimonio histórico de lo Entidad, para fortalecer su presente El Estado de México de hoy es nuevo, más grande y mas rico gradas al aporte de miles de nuevos mexlquenses. fundir el ayer con el hoy mediante la divulgación del quehacer de nuestros antepasados es torea fundamental para el fortalecimiento de la Identidad estatal y nacional

ALFREDO BARANDA GARCIA
Gobernador del Estado de Mexico

Esta serie de MONOGRAFÍAS MUNICIPALES es editada como respuesta viable a los propósitos gubernamentales de fortalecer la Identidad estatal, democratizar la cultura y consolidar la autonomía municipal no sólo desde el punto de vista económico sino también en el plano de la superación Intelectual.

La elaboración de los textos corrió por cuenta del Cronista de cada municipio, en su calidad de depositario y transmisor de los conocimientos, valores culturales y tradiciones que caracterizan a cada célula de nuestro organismo estatal. En esta labor se reconoce el apoyo de los respectivos Ayuntamientos y de la Sociedad Mexlquense de Cronistas Municipales.

Los datos y los mapas Incluidos tuvieron como fuente básica las estadísticas y cartografía del Sistema Estatal de Información. En el aspecto fotográfico se contó con la aportación de los propios cronistas, aunque también se requirieron los servicios de profesionales de la cámara.

En la Integración, revisión y corrección de materiales, así como en la edición de cada volumen, participan de manera conjunta la Secretaría de Educación Cultura y Bienestar Social, a través de la Dirección de Patrimonio Cultural, y la Coordinación General de Comunicación Social, por conducto de la Dirección General de Comunicación Alternativa.

Sería imposible citar por nombre a todos aquellos que han tomado intervención directa en la realización de este proyecto de investigación, redacción, diseño y edición. A ellos y a los que ofrecieron su colaboración desinteresada a cada uno de los autores, el agradecimiento sincero del Gobierno del Estado de México.

Axapusco

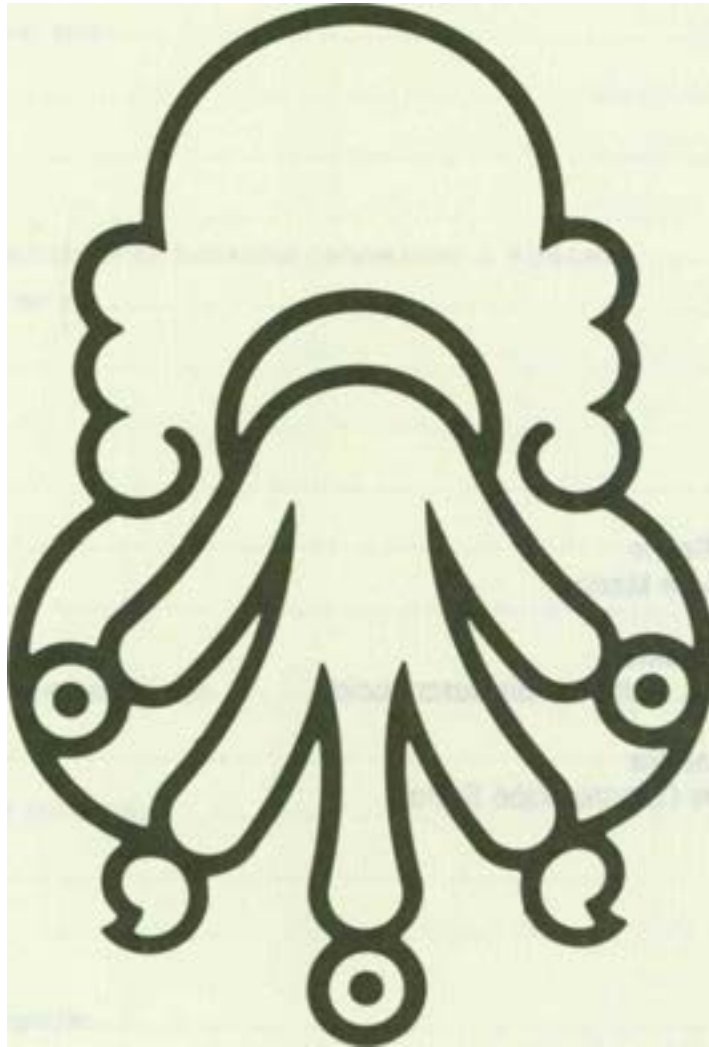

"En el aljibe de agua"

Lie. Alfredo Baranda García
Gobernador del Estado de México

Lie. Emilio Chuayffet Chemor
Secretario de Educación, Cultura y Bienestar Social

Lie. Manuel Garza González
Coordinador General de Comunicación Social



Indice

Introducción	
I. Denominación, Toponimia y Jeroglífico	11
II. El Espacio Físico	15
A. Localización geográfica actual	17
B. Límites	17
C. Extensión territorial	17
D. División política	17
1. Significado del nombre de las localidades pertenecientes al municipio	20
E. Altura sobre el nivel del mar	20
F. Orografía	21
G. Hidrografía	21
H. Climatología	21
I. Flora	21
J. Fauna	24
III. Historia: El Municipio a través del Tiempo	25
A. Prehistoria	27
B. Fundación y primeros pobladores	27
C. La Conquista	28
D. La Colonia	29
IV. Hombres Ilustres y Distinguidos	33
V. Historia Actual	37
A. Demografía	39
1. Población	39
a. Absoluta	39
b. Composición de la población	39
c. Grupos étnicos y lingüísticos	39
2. Natalidad	40
a. Estadística general	40

3.	Enfermedades características	40
4.	Mortalidad	40
a.	Tasas generales	40
b.	Defunciones por sexo	40
B.	Organización social	41
1.	Salubridad	41
a.	Hospitales, clínicas y centros de salud	41
2.	Educación.....	41
a.	Instituciones educativas.....	41
b.	Población escolar	43
c.	Analfabetismo	43
d.	Instituciones culturales	43
3.	Religión	43
a.	Clases de religión y número de adeptos.....	43
4.	Fiestas	43
a.	Calendario anual de las fiestas y clasificación	43
b.	Deportes.....	43
C.	Organización política.....	44
1.	Gobierno	44
a.	Autoridades locales: estructura del ayuntamiento.....	44
2.	Financiamiento municipal.....	44
a.	Presupuesto anual de ingresos.....	44
b.	Aplicación del presupuesto	44
3.	Organizaciones políticas.....	45
D.	Organización económica	45
1.	Transportes	45
a.	Carreteras y ferrocarriles	45
b.	Sistemas de transportación.....	45
2.	Comunicaciones.....	46
a.	Correos.....	46
b.	Teléfonos y telégrafos.....	46
c.	Radio y televisión	47
3.	Agricultura	47
a.	Tipos y extensión de los suelos	47
b.	Principales productos agrícolas.....	48
c.	Consumo y venta.....	48
4.	Ganadería	48
a.	Especies y número de cabezas de ganado mayor y menor.....	48
b.	Principales productos	49
c.	Consumo y venta.....	49
5.	Comercio	49
a.	Tipos y distribución de los negocios comerciales.....	49
6.	Industria	50
a.	Tipos y distribución de las industrias	50
7.	Actividades económicas diversas.....	51
a.	Explotación de recursos minerales	51
8.	Tenencia de la tierra	51
a.	Tipo y extensión de la propiedad.....	51
9.	Trabajo.....	52
a.	Población económicamente activa	52
b.	División del trabajo	52



10. Vivienda	52
a. Distribución de la vivienda.....	52
b. Tipos de construcciones	52
11. Alimentación	53
a. Alimentos y bebidas..... *	53
12. Vestido, adornos y atavíos	53
E. Arte	53
1. Arquitectura	53
a. Religiosa	53
2. Danza.....	56
Fuentes consultadas	57
A. Bibliográficas	57
B. Hemerográficas	57
C. Orales	57

Introducción

En cada uno de los municipios del Estado de México han sucedido diversos acontecimientos políticos, económicos, sociales y culturales que han trascendido, y que han sido las condiciones o los elementos que han contribuido a la formación de la cultura de cada uno de ellos.

El objetivo principal de esta monografía es dar a conocer la historia del municipio atendiendo a los cortes cronológicos que le impone el proceso de la historia general de México, así como su historia actual.

La importancia de una monografía es dar a conocer y destacar a una municipalidad que, a veces, por mucho tiempo, ha permanecido oculta; y precisamente estos trabajos son un medio para sacar a la luz acontecimientos importantes y hacerlos del conocimiento de todos.

Este trabajo contiene aspectos fundamentales para el estudio del municipio de Axapusco, como la denominación, toponimia y jeroglífico del nombre del municipio, el espacio físico, el municipio a través del tiempo y la historia actual.

La investigación que se realizó fue documental y de campo; en la primera, se revisó la bibliografía y los documentos de archivo; en la segunda, se llevaron a cabo visitas al municipio y se entrevistó al presidente municipal.

Agradezco el apoyo de las personas que contribuyeron a la elaboración de esta monografía, principalmente al doctor Pedro Gutiérrez Arzaluz.

I. Denominación, Toponimia y Jeroglífico

Según el doctor Peñafiel, la etimología de la palabra Axapusco se deriva del náhuatl y quiere decir "lugar de perforación o agujero de agua", de las raíces atl, agua; axpochtic, agujero o perforación, y co, en.

Fortino Hipólito Vera le da el significado de "agua florida". Existen otras etimologías de la palabra Axapusco, como la siguiente: Axapusco o Axapochco, se deriva de atl, agua; xapochtli, aljibe, y co, en: "en el aljibe de agua.

Garibay explica que Axapusco proviene de atl y xapochtli, y afirma que significa "en el aljibe".

II. El Espacio Físico

A. Localización geográfica actual

Los terrenos que ocupa el municipio se ubican en el extremo nororiental de nuestro Estado.

Su cabecera, el pueblo de Axapusco, se ubica a los 19° 43' 28" de latitud norte y a los 98° 45' 48" de longitud oeste del Meridiano de Greenwich.

B. Límites

Limita al norte con el estado de Hidalgo; al sur, con el municipio de Otumba, al este, con el municipio de Nopaltepec y el estado de Hidalgo, y al oeste, con los municipios de Temascalapa y San Martín de las Pirámides.

C. Extensión territorial

Cuenta con una superficie de 221 kilómetros cuadrados, aunque la Panorámica Socioeconómica del Estado en 1975 le señala 257.74.

Localidades que integran el municipio de Axapusco

Cuadrante III

Cuadrante I

San Antonio Ometuxco San Miguel Ometuxco Colonia Xala

Axapusco
Patronato Ind. del Maguey T. Piloto Tlamapa

Cuadrante IV

Cuadrante II

Guadalupe Relinas
San Antonio Coayucan
San Felipe Zacatepec
Santa María Atipac
Santo Domingo Aztacameca
Tepeplanta
San Pablo Xuchil
Zacatepec

Jaltepec
Tecuautitlanatla
Tezoncaly

Total de localidades 17

Información 1983

Fuente: Sistema Estatal de Información

D. División política

Pertenece al Séptimo Distrito Judicial y Rentístico, con asiento en la ciudad de Otumba de Gómez Farías.

Continúa en la pág. 20

Ubicación del Municipio



Fuente: Sistema Estatal de Información

En el aspecto político pertenece al Duodécimo Distrito Local Electoral, con sede en la ciudad de Zumpango.

El municipio cuenta con 17 localidades; entre las más importantes se encuentran: la cabecera municipal, Jaltepec, San Miguel Ometuxco y Santo Domingo Aztacameca.

1. Significado del nombre de las localidades pertenecientes al municipio

Ometuxco. "Ometusco. El hombre propio mexicano es **Ometochco**, u **Ometuchco**, que se compone de **orne**, dos, de **tochtli** o **tuchtli**, conejo, y de **co**, en; y significa: "En dos conejos". Estos Dos-Conejos, u **Ometochtli** era el nombre de un dios y una fecha del calendario azteca. 'Hay la tradición (dice el Sr. Olaguíbel) de que en **Ometusco** se levantaba un templo a uno de los Bacos aztecas' ", consigna Angel María Garibay.

Xala. "Xal-la. El Sr. Dr. Peñafiel dice: 'Arenal, lugar abundante en arena'; el signo de ese nombre, compuesto de un círculo (explica el jeroglífico), con puntos y circulitos negros, con dos dientes enmedio que dan la terminación lia, equivale a tía' ".

Zacatepec. "**Zaca-tepec**, de lengua mexicana; 'lugar de zacate'; la terminación de lugar y la radical **zacatl**, zacate, nombre que se da generalmente a una gramínea seca".

Tetepantla. "El Sr. Olaguíbel dice: **tetl**, piedra, la repetición de la raíz indica el plural; **nepantla**, posposición que significa enmedio, pierde su primera sílaba por eufonía y aféresis. Enmedio de las piedras ". Olaguíbel -calificado por Garibay como acertado- señala "en el cerrillo de piedra".

Tlamapa. "El Sr. Olaguíbel dice: 'Tlalli, tierra; **maltl**, mano, pa, sobre. 'Tierras cercanas o que están a la mano' ".

Jaltepec. "Corrupción de **Xaltepec**, que se compone, en mexicano, de **xalli**, arena; de **tepetl**, cerro, y de **c**, en; significa: 'En el cerro de arena o arenoso'. El Dr. Peñafiel traduce: 'Lugar de arenales' ".

Tecuautitlan. "Tecuauhtitlan. Se compone, en mexicano, de **tel**, piedra, de **cuahuitl**, árbol, bosque, y de **titlan**, entre; y significa: 'entre los árboles de piedra' Garibay duda de esta explicación de Olaguíbel y se inclina por "árboles de piedra"; pese a lo chocante de la traducción. Además, escribe Tecuauhtitlan.

E. Altura sobre el nivel del mar

Los terrenos municipales se ubican entre los 2,300 y los 2,800 m.s.n.m., aproximadamente.

F. Orografía

Pueden distinguirse dos formas geográficas muy claras: una extensa, que adopta la forma de una llanura, que antaño estuvo ocupada probablemente por lagos; y una región de cerros, de los cuales el más importante es el de Tepayo.

Otras elevaciones sobresalientes son: el Cerro de Tlacoyo, que alcanza los 2,600 m.s.n.m.; el Santa Ana Tesoyo y el Jaltepec, que tienen una altura inferior a los 2,600 m.s.n.m. y pueden considerarse más bien como lomeríos pronunciados.

6. Hidrografía

En época de lluvias se forman algunos arroyos que corren por el fondo de las barrancas de Istetes, Tejocotes y Texocotitla.

Referente a presas sólo hay una de importancia, la de San Felipe Zacatepec, que se localiza en la ex Hacienda de Salinas.

El agua potable de la cabecera se extrae en Hueyalpan; este líquido beneficia también a la ciudad de Otumba.

H. Climatología

El clima que predomina en la región se puede clasificar como BF (W) (i'), o sea templado semiseco, con lluvias en verano.

i. Flora

Por las características del terreno del municipio, la flora se compone de árboles, como mimosa, pirú, pino, alcanfor, abeto, oyamel, casuarina, árbol del hule, fresno, cedro, encino y palmera; de hierbas y verduras, como haba, frijol, maíz, coliflor, quelite, nopal, calabaza, chayóte, trigo, lechuga, tomate y cebolla; y de plantas medicinales, como: maguey de sábila, pata de león, alfilerillo, hinojo, cedrón, manzanilla, epazote de perro, yerbabuena, ruda y ajenjo.

Entre las flores de ornato se encuentran las siguientes: alcatraz, platanillo, plúmbago, rosal, gloria, laurel, azucena, margarita, margaritón, dalia, madreSelva, violeta, geranio, gladiolo, cempasúchil, clavel, lirio, tulipán, nardo y crisantemo.

Dentro del grupo de plantas industrializables figura el maguey, del cual se obtiene el pulque; pero sus fibras se utilizan para tejer lazos, cordeles y otros artículos domésticos.

Continúa en lo pag. 24

Orografía

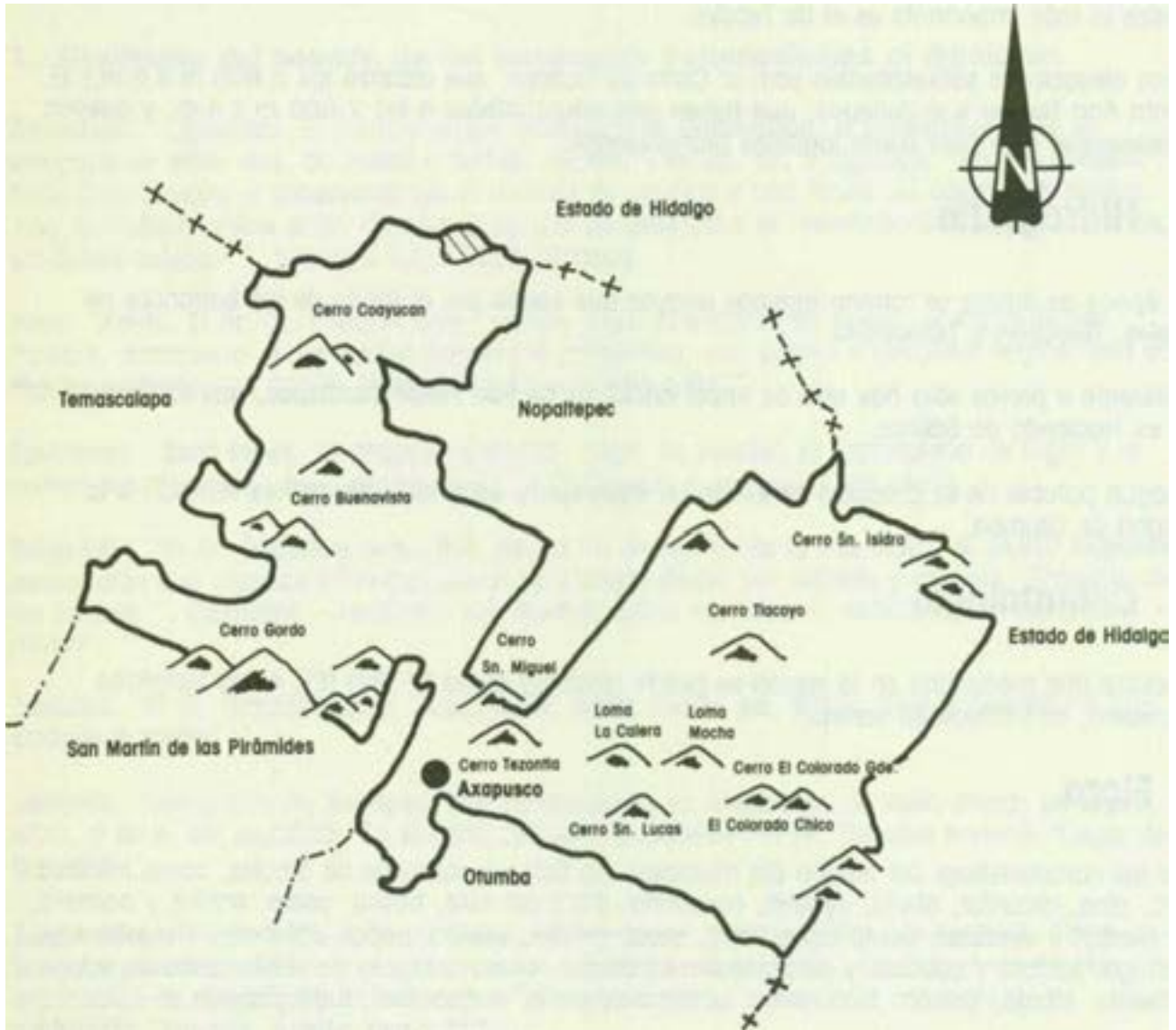

Z
t
|
+

Hidrografía

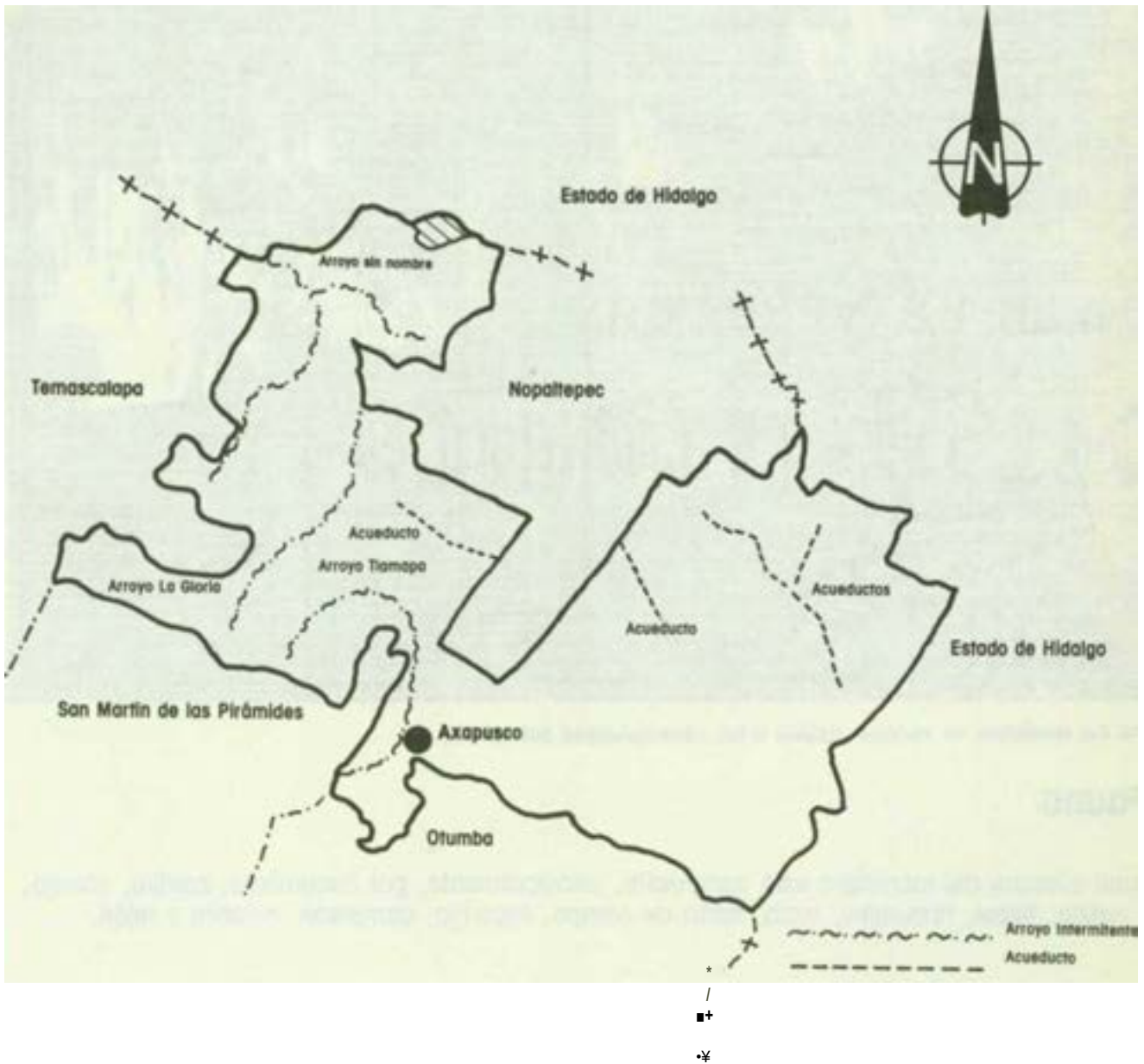

Fuente: Sistema Estatal de Información



La flora del municipio es variada debido a las características del terreno

J. Fauna

La fauna silvestre del municipio está compuesta, principalmente, por cacomixtle, zorrillo, conejo, tuza, ardilla, liebre, tlacuache, onza, ratón de campo, lagartija, camaleón, culebra y tejón.

III. Historia: El Municipio a través del Tiempo

A. Prehistoria

El vestigio más antiguo de la presencia del hombre en territorio mexicano se encontró en el Estado de México, en la población de Tlapacoya; tiene una antigüedad de 22,000 años, aproximadamente, además de los restos humanos del denominado Hombre de Tepexpan, en la Cuenca de México, que se remontan a 10 o 12 mil años antes de Cristo.

Se empezó a hacer uso de la cerámica; sin embargo, no fue sino hasta 1880-1300 a. de C. cuando empezaron los grandes conglomerados humanos.

B. Fundación y primeros pobladores

Entre las culturas más antiguas que ocuparon el Antiplano Central estaba la teotihuacana, que surgió de grupos altamente religiosos; su sociedad se dividía en estratos sociales claramente diferenciados. Esta cultura construyó la gran ciudad teotihuacana, o "lugar donde se hacen los dioses", con majestuosos monumentos; además desarrolló la pintura mural y el comercio organizado, que permitió incrementar su influencia en zonas lejanas de su centro ceremonial. Los pobladores de Teotihuacan, al abandonar su ciudad, se trasladaron a las regiones de Xochicalco y Tajín.

Hacia el siglo V y mediados del VII se dio la decadencia de la cultura teotihuacana y el consecuente abandono de la ciudad y el centro ceremonial.

Otro grupo antiguo, proveniente del norte del país, descendiente de la gente acolhua, que se estableció en las regiones centrales del Antiplano Central, fue el otomí; de este grupo descendieron los mazahuas y matlatzincas, que en su conjunto formaron la familia otomiana.

En el año 403, los otomíes y mazahuas llegaron al territorio del Estado de México y hostigaron a la civilización teotihuacana.

Un importante grupo de otomíes se estableció en Xaltocan por el año 550 d.C., al parecer, influidos por los habitantes de Teotihuacan, cuya ruina se consumaba por ese entonces.

Civilizados por la cultura teotihuacana, los otomíes, que quizá tuvieron que ver con la caída de Teotihuacan, permanecieron en Xaltocan, hasta que en 1200 fueron dominados por los chichimecas y trataron de emigrar hacia el norte.

Durante el éxodo, Xólotl convenció a un grupo de otomíes para que se establecieran en un lugar que posteriormente se denominó Otompa.

A este respecto, Piña Chan afirma: "hay nahuas o mexicanos y otomíes en Otumba".

Angel María Garibay señala en su libro **Sabiduría de Anáhuac**: "Otompa, 'entre otomíes', 'donde están los otomíes', fue instalada en ella una tribu Otomí, descendiente de la gente acolhua".

En base a estas afirmaciones, puede señalarse que los primeros habitantes de Otumba fueron otomíes y como Axapusco le perteneció, fue posible que sus primeros habitantes también fueran otomíes.

C. La Conquista

Las expediciones de Vicente Yáñez Pinzón y Juan Díaz de Solís, realizadas en 1500, que exploraron las costas de Yucatán; la de Valdivia, hecha cinco años más tarde y que naufragó en 1517; la de Francisco Hernández de Córdoba, que recorrió el Golfo y tocó la Península de Florida, y la de Juan de Grijalva, realizada un año más tarde, que desembarcó en Cozumel y bordeó Yucatán, Campeche y Tabasco, y con la cual se descubrió el río que actualmente lleva su nombre, hicieron que Diego Velázquez, gobernador de Cuba, organizara una tercera expedición a México, comandada por Hernán Cortés.

Cortés llegó poco después a Cozumel; bordeó la costa y se detuvo en Isla Mujeres, donde recibió como obsequio a Malintzin. Finalmente, desembarcó frente al islote de San Juan de Ulúa para establecer, más tarde, la Villa Rica de la Veracruz.

Cortés prosiguió su marcha hacia el centro del país, gracias a la rendición pacífica de los totonacos.

Derrotó a los ejércitos tlaxcaltecas, que finalmente decidieron unírsele en la guerra contra los aztecas. Después de una gran matanza en Cholula, entró por Iztapalapa a Tenochtitlan, donde fue recibido por Moctezuma. Una semana después aprovechó la buena fe del emperador para aprehenderlo. Posteriormente, Cortés fue derrotado en una batalla a la que se llamó la de la "Noche Triste".

En el libro **Historia del Estado de México**, de Carlos Herrejón Peredo, se señala que una vez que Hernán Cortés entró a la Cuenca de México y emprendió la conquista de Tenochtitlan, varias poblaciones acolhuas importantes, como Otumba y Huexotla, se le unieron.

Junto a la primera población, el ejército español libró un duro combate contra los aztecas; esto sucedió después de la "Noche Triste", luego de que los españoles se repusieron en la colina de Los Remedios.

Después de la "Noche Triste", los españoles llegaron a un lugar llamado Tonampoco, próximo a Otumba; cuando observaron que un formidable y numeroso ejército de indios los rodeaba, a pesar del reducido número de españoles, pues no eran, según Bernal Díaz, más de 500 hombres, ya que perdieron 800 en la batalla de la "Noche Triste" y otros encuentros, trabóse la pelea; Cortés descubrió a Cihuacóatl, que era llevado en andas y además portaba el estandarte de guerra, que era una red de oro, pendiente de una gran lanza, y se lanzó contra él, acompañado de Juan de Salamanca, quien dio muerte al Cihuacóatl y se apoderó de la bandera.

Cundió, desde luego, el terror y desorganización en las filas de los guerreros indígenas, al caer en poder de los españoles el estandarte, y se desoandaron en todas direcciones; la matanza fue terrible y culminó con la famosa Batalla de Otumba en la que Hernán Cortés derrotó a las tropas de la confederación náhuatl.

D. La Colonia

A partir de 1521, a la caída de Tenochtitlan, Cortés inició el gobierno de la nueva colonia española; en 1527 fue llamado a comparecer ante la Corte, acusado de haber establecido un sistema de repartos y encomiendas, por el que se otorgaban derechos a particulares para usufructuar los tributos que le correspondían a la Corona Española.

En 1535 el virreinato estableció en México cinco regiones gobernadas por audiencias; éstas fueron la de México, la de Guadalajara, establecida en 1548; la de Guatemala, la de Santo Domingo, y la de Manila, creada en 1595. El virrey fungió como representante del rey en la Nueva España, pero su poder fue limitado por las leyes del Real Consejo de indias y por la Casa de Contratación de Sevilla y por las Cédulas Reales; también era supervisado por visitadores y oidores del rey, lo que causaba, muchas veces, duplicidad de funciones.

La economía de la Nueva España estuvo basada en la agricultura y la minería, esta última destinada al mercado de la Península Ibérica.

Durante los tres siglos de dominación española, la sociedad de la Nueva España estuvo muy estratificada; sin embargo, el mestizaje se expandió rápidamente en los sectores medio y bajo. Una de las características del periodo colonial fue la gran influencia de la religión católica en todas las áreas de la Nueva España.

Los franciscanos, que llegaron en 1522; los dominicos, en 1526, y los agustinos, en 1533, ayudaron en gran medida a la pacificación de los nativos, mediante su conversión a la fe católica.

Los jesuitas llegaron en 1572 y los carmelitas en 1585. El tribunal de la Inquisición se estableció en 1571. Todas las órdenes tuvieron una fuerte participación en la Conquista y en la Colonia.

Consumada la Conquista, los franciscanos fundaron en Otumba un convento, cuya iglesia estaba dedicada a la Purísima Concepción. Este hecho y el haber sido designada esta población para que en ella fueran recibidos los virreyes, le dieron cierta importancia. Al respecto, Vetancur afirma: "El pueblo de Otumba fué cabecera de provincia, tiene alcalde mayor y casas reales donde la Real Audiencia y los tribunales van á dar la bienvenida a los señores Virreyes y todos los prelados de los conventos de México, Guardian y Piores".

Los indios descendientes de los antiguos dirigentes aztecas, Tlamapanatzin, deudo de Moctezuma, y Atonaletzin, de Axayacatzin, decían a Cortés: "Os hacemos saber con gusto que vamos ó colocar a Nuestra señora de Patrono en las ingratitudes de Otompa, para que su divina majestad les aplaque la malicia".

Uno de los franciscanos que, en unión de fray Juan de Romañones, vino de la provincia franciscana de Castilla, fue Francisco de Tembleque, quien aprendió la lengua mexicana y veía constantemente por los indios, enseñándoles la doctrina cristiana.

Viendo que en Otumba no había más agua que la que se conservaba en balsas o aljibes, la cual estaba constantemente turbia porque los españoles llevaban a beber allí a sus animales, se condolió de la población e hizo que se llevara el agua, por una cañería, desde un lugar situado a cierta distancia de Zempoald, y d 9 o 10 leguas de Otumbd.

Propiedad de ia tierra

Al iniciarse la dominación española, la tierra se repartió entre los españoles y los indígenas, principalmente; posteriormente el clero fue el nuevo propietario.

A los soldados conquistadores se les entregaron tierras e indios para que colonizaran la región.

En las mercedes de tierra para cultivo se distinguieron dos tipos: peonías y caballerías; las primeras se concedían a quienes habían combatido a pie, y las segundas, a quienes lo habían hecho a caballo.

Cada uno de los soldados que participó en la Conquista, tenía derecho a recibir dos caballerías de tierra para cultivo.

El trabajo de la tierra estuvo a cargo de los indios, para eso se utilizó el repartimiento y la encomienda.

Otumba llegó a manos de los descendientes de Moctezuma, aunque primero había sido de Cortés.

Por un tiempo, Axapusco perteneció a los Santa Cruz; posteriormente pasó a ser propiedad de Luis de Velasco, el joven.

Corregimientos o Alcaldías Mayores

El territorio de cada corregimiento o alcaldía mayor abarcaba determinados pueblos, cabeceras y sus correspondientes sujetos, es decir, poblados de menor importancia que reconocían a otro como principal.

El ser cabecera implicaba cierto dominio, había que acudir a ella para resolver asuntos relacionados con el comercio, el pago de tributos, los servicios religiosos, administrativos y judiciales; sus habitantes tenían algunas ventajas sobre los indios de poblados sujetos. Sin embargo, los alcaldes mayores andaban de una provincia a otra. Francisco Verdugo, además de ser corregidor de Otumba, tenía la encomienda de Teotihuacán.

En Axapusco, el juez repartidor de Tacuba, llevaba, aproximadamente, a 30 indígenas cada semana, durante las temporadas de servicio y cosecha.



El maíz cosechado de las sementeras -tierras de cultivo- de comunidad, se entregaba al gobernador, alcaldes, regidores y otros oficiales de Axapusco. El alcalde mayor de este pueblo repartía caballerías de tierras. El corregidor estaba encargado de vigilar toda clase de anomalías cometidas contra los indios; por ello se le pidió al de Otumba que amparara a los de Axapusco, para que ninguna persona los agraviara en sus tierras y magueyales. Sin embargo, no por ello se dejaba de abusar de los indios.

Esteban López fue el cacique principal de Axapusco. En 1738 se le ordenó al receptor o al justicia de Otumba, que se embargaran sus bienes de aquél y se entregaran a la comunidad.

En 1737, el alcalde mayor de Otumba entregó la vara de justicia del gobernador de Axapusco.

En 1739, el alcalde mayor de Otumba hizo una tasación y visita personal, porque los de Axapusco no habían podido satisfacer el pago de tributos; razón por la cual los indígenas tuvieron que hipotecar las tierras de su comunidad para poder pagarlos. También se controlaba la venta del pulque.

Haciendas y ranchos del Distrito de Otumba y el municipio de Axapusco en el periodo porfirista

De 1878 a 1910, el Distrito de Otumba tuvo 20 haciendas y 27 ranchos; de 1905 a 1906 tuvo 23 haciendas y 20 ranchos, y de 1908 a 1910, 25 haciendas y 18 ranchos. Los salarios eran de 31 centavos diarios y la jornada de trabajo fue de once horas diarias.



Hasta 1910, el distrito de Otumba, al que pertenecía el municipio, tuvo 20 haciendas y 27 ranchos

Ejemplos de las haciendas que estuvieron en Otumba y Axapusco son las siguientes:

Hacienda de Hueyapan. Su extensión era de 1,720 hectáreas; su producción anual alcanzaba las 400 cargas de maíz y las 800 de cebada; uno de los instrumentos de trabajo fue el arado egipcio, tirado por animales; tuvo 20 trabajadores, cuyos salarios eran de 25 a 50 centavos, diarios.

Hacienda de Tepatepec. Tuvo una extensión de 1,290 hectáreas; su producción era de 100 cargas de maíz y 200 de cebada; los instrumentos de trabajo fueron los tradicionales; tuvo 23 trabajadores, cuyos salarios eran de 25 a 50 centavos diarios.

Hacienda de Tetepantla. Estuvo ubicada en Axapusco; su extensión fue de 1,720 hectáreas; produjo hasta 200 cargas de maíz y 250 de trigo; los instrumentos de trabajo fueron los tradicionales; tuvo 30 trabajadores, cuyos salarios eran de 31 a 75 centavos.

Estas haciendas producían además otros productos agrícolas destinados a la exportación regional, tales como: azúcar, chile, arroz y garbanzo; los centros comerciales fueron los Llanos de Apam y otros puntos.

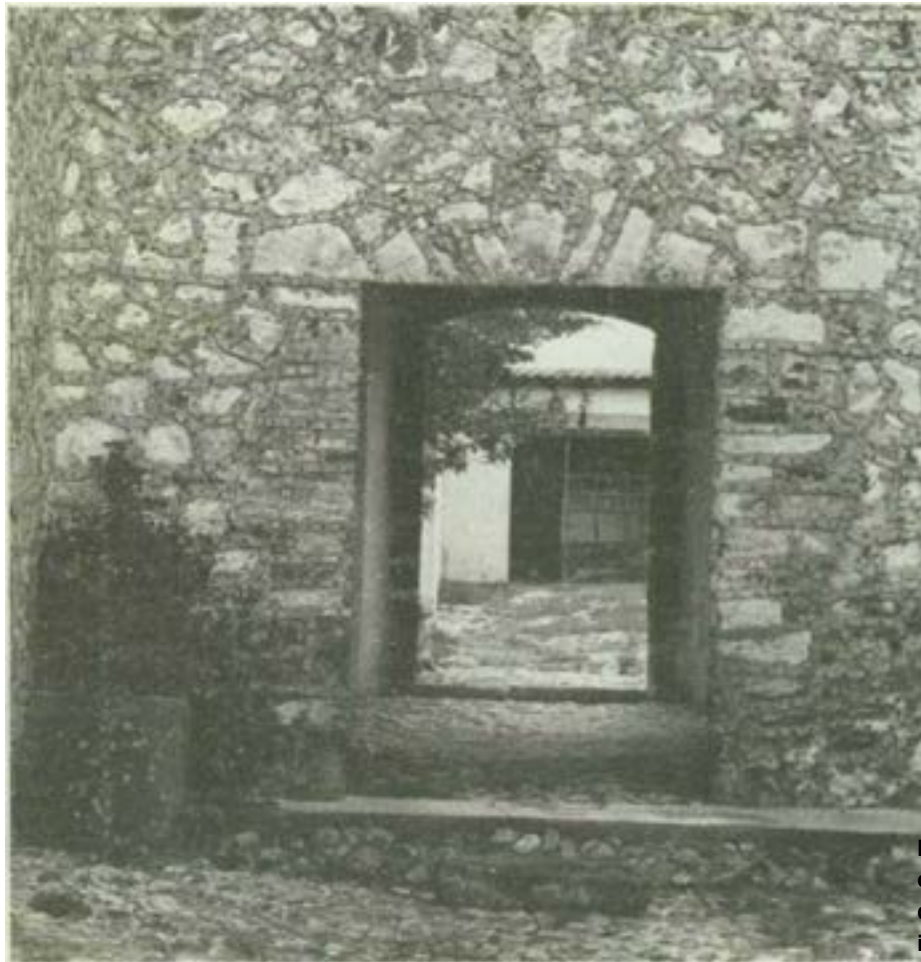

Las haciendas y ranchos eran centros de explotación de mano de obra campesina, la que recibía irrisorios salarios

IV. Hombres Ilustres y Distinguidos

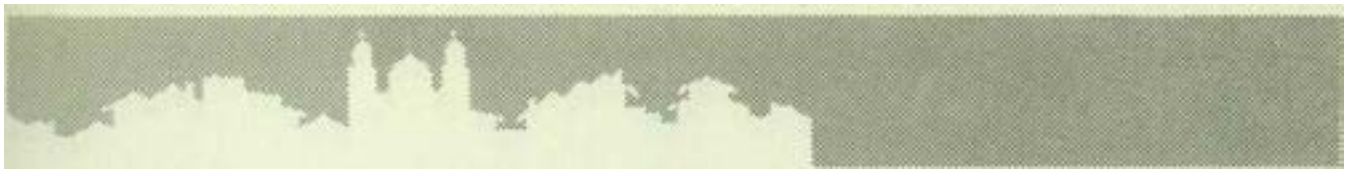

Aunque en Axapusco no han existido hombres ilustres, se han distinguido diversas personas por sus acciones en beneficio del municipio, entre ellas se destaca el doctor Gregorio Aguilar y Gómez, oriundo de este lugar, quien costeó la restauración de la parroquia y la construcción de dos escuelas, por lo que los habitantes le dedicaron una placa, el 26 de diciembre de 1961, con motivo del II Congreso Mariano Interamericano.

V. Historia Actual

A. Demografía

1. Población

a. Absoluta

La población del municipio ha aumentado, como en todos los demás municipios del Estado, debido a que los programas de planeación y orientación familiar no han tenido la incidencia deseada.

La población absoluta del municipio era de 14,454 habitantes en 1980, y la densidad de población alcanzaba los 54 habitantes por kilómetro cuadrado.

b. Composición de la población

De acuerdo con el Censo General de Población de 1980, los habitantes del municipio, en el mismo año, se agrupaban de la siguiente manera:

Sexo	Población
Hombres	7,200
Mujeres	7,254
Total	14,454

La población que predomina en el municipio es la rural, ya que casi todos los habitantes trabajan en el campo y viven de sus cosechas y de la venta y cría de sus animales; la población urbana es escasa.

Población	Porcentaje
Urbana	10
Rural	90
Total	100

c. Grupos étnicos y lingüísticos

En la actualidad el idioma que más se habla en el municipio es el castellano. Anteriormente la lengua dominante fue el náhuatl; también se habló el zapoteco, aunque Piña Chan afirma la presencia de otomíes en épocas pasadas.

2. Natalidad

a. Estadística general

De acuerdo a los datos obtenidos en la oficialía del Registro Civil del municipio, el número de nacimientos, en 1986, fue de 600.

Sexo	Cantidad
Hombres	397
Mujeres	205
Total	600

3. Enfermedades características

En 1986, las enfermedades que más se presentaron entre los habitantes adultos del municipio, debido a las condiciones climatológicas o a la falta de atención médica, fueron: hipertensión arterial, bronconeumonía, paro cardiorrespiratorio, hemorragia cerebral, cáncer renal, tromboembolia cerebral, bronquitis, cirrosis hepática y anomalías congénitas.

Los niños padecen principalmente anemia y desnutrición, por la inadecuada alimentación que tienen.

4. Mortalidad

a. Tasas generales

Conforme a los datos de la oficialía del Registro Civil, en 1986, hubo 111 defunciones.

b. Defunciones por sexo

En el siguiente cuadro se muestra el número de hombres y mujeres que murieron durante 1986.

Sexo	Número
Hombres	41
Mujeres	70
Total	111



B. Organización social

e

1. Salubridad

a. Hospitales, clínicas y centros de salud

Los servicios de salud con que cuenta el municipio son insuficientes; únicamente hay 6 consultorios médicos, los que dependen del Instituto de Salud del Estado, uno del IMSS y uno del DIF. Están atendidos por cinco médicos y seis enfermeras.

2. Educación

a. Instituciones educativas

La educación se otorga en los niveles de preescolar, primaria, secundaria, preparatoria y escuelas técnicas; estas últimas son de muy reciente creación.

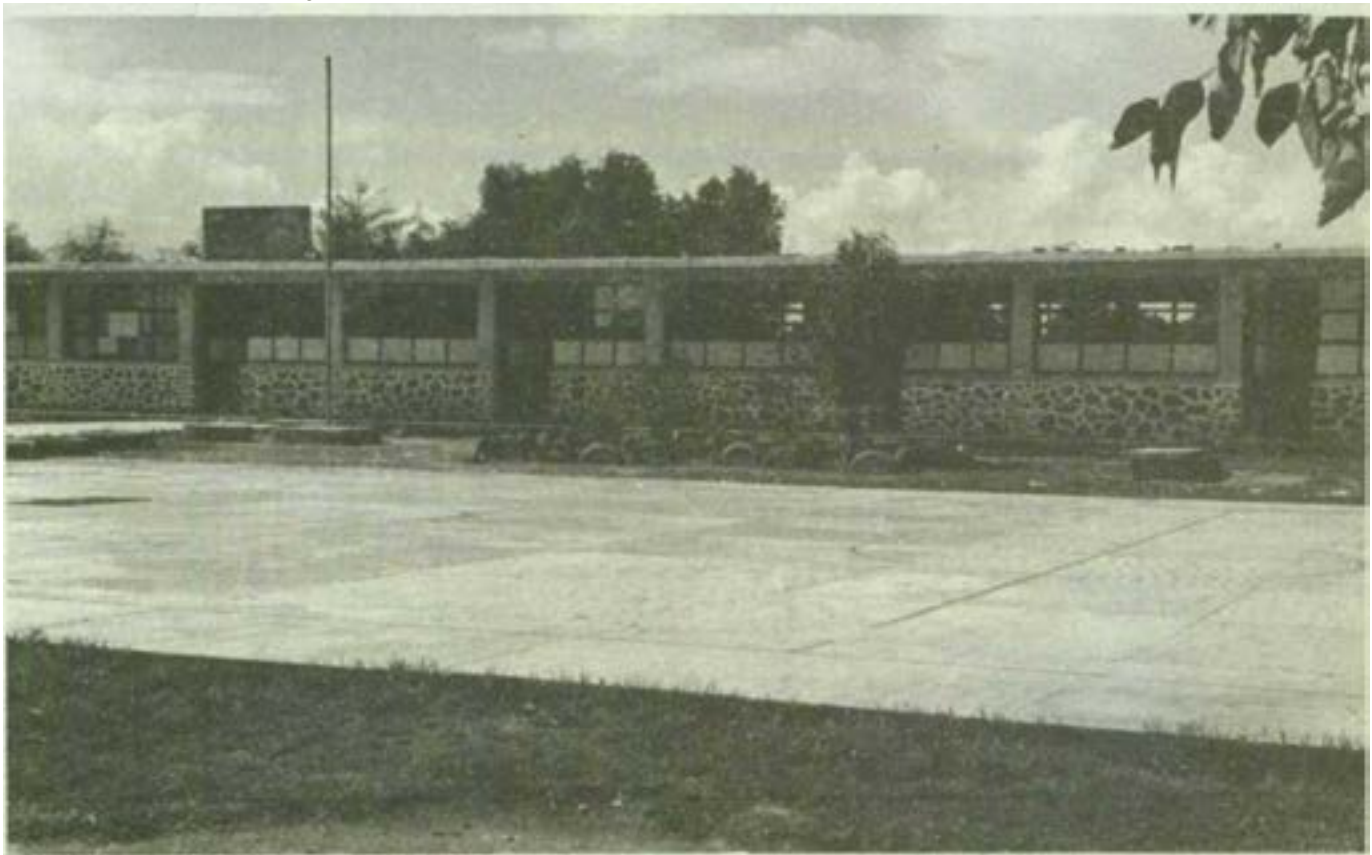

La educación es liberadora del hombre. En el municipio se ofrece desde el nivel preescolar hasta el medio superior



En la cabecera municipal, dos bibliotecas prestan sus valiosos servicios a la comunidad estudiantil

De acuerdo a los datos proporcionados por el Sistema Estatal de Información, la dirección general de Educación (estatal), la U.S.E.D.E.M. y el apéndice estadístico del Primer Informe de Gobierno del licenciado Alfredo Baranda, las instituciones educativas con que contó el municipio en el ciclo escolar 1985-1986 fueron las siguientes:

Clasificación		Sostenimiento			
Nivel	Area	Estatal	Federal	Particular	Total
Básico	Preescolar	10	4		14
	Primaria	4	15	1	20
	Secundaria general	4			4
	Secundaria técnica	3			3
	Telesecundaria	1	3		4
Medio	Técnico	1			1
	Bachillerato	1			1
	Total	24	22	1	47

b. Población escolar

De acuerdo a las fuentes arriba citadas, podemos mencionar que en el mismo ciclo escolar hubo 4,783 alumnos, los cuales fueron atendidos por 182 maestros, quienes trabajaron en 200 grupos.

c. Analfabetismo

Según datos del apéndice estadístico del Primer Informe del gobernador Baranda, el porcentaje de analfabetismo, en 1986, fue del 15% de la población total del municipio.

d. Instituciones culturales

En la cabecera municipal hay dos bibliotecas, que están ubicadas en la presidencia municipal; asimismo, se cuenta con otras, las cuales se localizan en la Escuela Técnica Agropecuaria, en la preparatoria y en las secundarias.

3. Religión

a. Clases de religión y número de adeptos

La mayor parte de la población es adepta a la religión católica, aunque existen personas que profesan otras religiones.

4. Fiestas

a. Calendario anual de las fiestas y clasificación

Las principales fiestas que se realizan en el municipio son de tipo religioso y cívico.

Las celebraciones cívicas se llevan a cabo durante todo el año, de acuerdo al calendario cívico; las fiestas de tipo religioso más importantes se celebran el 4 de agosto, el 29 de septiembre, el 4 de octubre y el 26 de diciembre.

b. Deportes

En el municipio el deporte más sobresaliente es el fútbol; para su práctica cuenta con una cancha y hay varios equipos. Asimismo, se cuenta con una cancha de frontón.

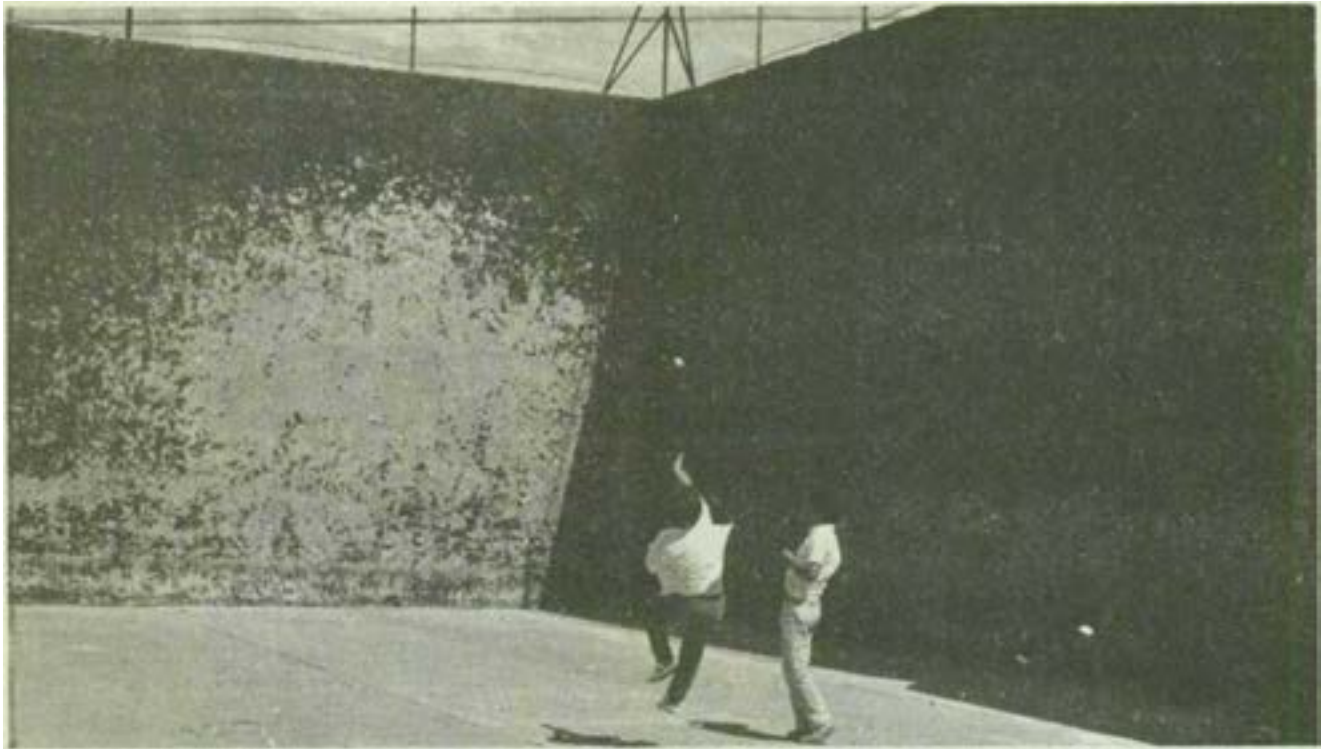

Uno de los deportes practicados por los habitantes de la cabecera municipal es el frontón

C. Organización política

1. Gobierno

a. Autoridades locales: estructura del ayuntamiento

El ayuntamiento se ocupa de la administración del municipio y se integra con un presidente municipal, un secretario, un tesorero, un síndico y varios regidores. El horario de oficinas es de lunes a viernes, de 5 a 8 de la tarde, y sábados de las 10 a las 7 de la tarde.

2. Financiamiento municipal

a. Presupuesto anual de Ingresos

Conforme a la información del apéndice estadístico del Primer Informe de Gobierno de Alfredo Baranda, el presupuesto ejercido por el ayuntamiento en 1986 fue de 140'562,000 pesos.

b. Aplicación del presupuesto

Gracias a las participaciones (estatales y federales) que el ayuntamiento ha recibido durante los

últimos años, se han realizado obras de beneficio social en el municipio, como pavimentación y adoquinado, vías de comunicación, agua potable, drenaje, etcétera.

3. Organizaciones políticas

El Partido Revolucionario Institucional es la organización política que predomina en Axapusco.

D. Organización económica

1. Transportes

a. Carreteras y ferrocarriles

En el siguiente cuadro se observan el número de carreteras y caminos con que cuenta el municipio; se especifica también su longitud.

Caminos	Cantidad	Longitud (Kms)
Federales pavimentados	1	4.0
Federales revestidos	5	28.5
Estatales pavimentados	4	49.1
Estatales revestidos	1	3.0
Vías férreas	3	25.0
Total	14	109.6

b. Sistemas de transportación

Según el Sistema Estatal de Información, la Junta Local de Caminos y la Secretaría de Comunicaciones y Transportes, en 1986 el sistema de transporte del municipio de Axapusco era insuficiente. Para trasladarse al municipio, se toma un autobús que sale de la ciudad de México con dirección a Otumba; llegando a Otumba, en un ramal, pasa una línea de autobuses que va a Axapusco, con cinco corridas diarias; hay otra línea de autobuses que llega a la cabecera municipal.

Hay otra línea de camiones que llega hasta la cabecera municipal, la cual proviene del estado de Hidalgo y pasa por Temascalapa.

Para ir a algunas de sus localidades es necesario usar caballo, o en su caso, a pie, ya que se comunican por medio de veredas o caminos de terracería.



Hay sitios de taxis que transportan a la población de la cabecera municipal y las diversas localidades del municipio

Las personas que viven en las localidades del municipio utilizan para transportar sus cosas muías y asnos.

Otro medio de transporte es el ferrocarril, que con la ruta México-Veracruz pasa por Otumoa, hasta donde la gente se traslada en camión.

2. Comunicaciones

a. Correos

Se cuenta con una oficina de Correos, que se localiza en el centro de Axapusco y que preste sus servicios a toda la población.

b. Teléfonos y telégrafos

Axapusco cuenta con el servicio de Teléfonos de México y Telégrafos Nacionales. Se cuenta con 30 aparatos telefónicos en la cabecera municipal, en su mayoría, y en algunas localidades; asimismo, hay una administración de Telégrafos en la cabecera municipal.



Desafortunadamente no en las mejores instalaciones, el municipio cuenta con una oficina postal en la cabecera municipal

c. Radio y televisión

El 70% de la población del municipio cuenta con aparatos de radio y el 50% con televisores.

3. Agricultura

a. Tipos y extensión de los suelos

Según cifras del apéndice estadístico del Primer Informe de Gobierno del licenciado Alfredo Baranda, el total de hectáreas que ocupan los terrenos del municipio de Axapusco es de 26,900, cifra que no concuerda con otras que se señalan (ver El Espacio Físico, Extensión territorial).

A continuación se presenta un cuadro que nos muestra la extensión geográfica y el uso del suelo.

Tipos	Superficie (has.)
Agrícola	13,468.14
Pecuario	5,943.25

Forestal	5,869.32
Otros usos	1,620
Total	26,900.71

b. Principales productos agrícolas

Debido a las condiciones de la tierra y del clima, en términos generales, los cultivos básicos son: cebada, maíz, frijol, haba, chícharo, nopal, tuna y maguey.

c. Consumo y venta

En general, todos los productos que se obtienen en el municipio se utilizan para el consumo y la venta; los de consumo son los siguientes: maíz, frijol, haba, chícharo y tuna, así como el pulque.

La alimentación de los habitantes se basa en la producción agrícola local.

La tuna y el pulque son los productos que más se venden, pues en el municipio hay muchos plantíos de maguey y de nopal; los lugares donde se venden son: en el centro del municipio, en Otumba, en la ciudad de México y en Ciudad Sahagún, Hidalgo.

Otros artículos que se elaboran con el ixtle del maguey y que también se venden en los lugares arriba citados son: lazos, ayates, costales y otros.

4. Ganadería

a. Especies y número de cabezas de ganado mayor y menor

A consecuencia de la calidad de las tierras, que limitan la producción de pastos, hay un fuerte predominio de ganado de labor sobre el ganado destinado al consumo de carne y productos lácteos.

Los tipos de ganado que hay en el municipio son: vacuno, lanar, porcino, caprino y equino.

Las aves que más se crían son: gallinas, pollos, guajolotes y patos, los cuales se destinan para el consumo y venta en los lugares más cercanos.

Clasificación	Número de cabezas
Vacuno (lechero y cría)	1,528
Lanar	8,052
Porcino	1,799
Caprino	3,423
Equino (caballar, mular, asnal)	3,892

De trabajo:	
Vacuno (bueyes)	550
Muías y caballos	1,484
Total	20,732

Aves

Gallos, gallinas y pollos	10,871
Guajolotes	3,218
Total	14,084

b. Principales productos

Los principales productos de la región son: carne, leche y huevo, así como las pieles, que se utilizan para elaborar diferentes artículos.

Ganado	Producto	Cantidad
Vacuno (lechero y de cría)	Leche	354,780 lts.
	Mantequilla	110 kgs.
	Queso	100 kgs.
Lanar	Lana	12,165 kgs.
	Zaleas	1,140 pzas
Porcino	Manteca	62,040 kgs.
Caprino	Zaleas	1,000 pzas
Equino (caballos, muías y asnos)		
Aves		
Gallinas y guajolotes	Huevos	11,150 pzas.

c. Consumo y venta

El ganado que hay en el municipio se utiliza para la cría, el consumo y la venta, así como para la realización de las faenas agrícolas.

5. Comercio

a. Tipos y distribución de los negocios comerciales

Según el apéndice del Primer Informe de Gobierno del licenciado Baranda, el número de establecimientos comerciales con que contaba el municipio en 1986 era de 97.



Establecimientos	Número
Comerciales	68
Consumo básico	29
Total	97

Giro	Número de establecimientos
Abarrotes	42
Carnicerías	6
Panaderías	3
Bebidas alcohólicas	3
Alfarerías	3
Zapaterías	2
Combustible	2

Los días domingo se establece en la cabecera municipal un tianguis, en donde se vende pulque, tunas y nopales, así como una gran variedad de alimentos y diversos artículos.

6. Industria

a. Tipos y distribución de las industrias



La Promotora del Maguey y del Nopal es una industria muy importante en el municipio

En Axapusco se encuentra muy desarrollada la industria. De acuerdo a información obtenida en una investigación de campo que se llevó a cabo y al Sistema Estatal de Información, se destaca la industria explotadora del nopal y del maguey que, con el ixtle, produce lazos y otros productos. A esta industria se agregan otros tipos de industrias de la transformación, las cuales son las siguientes:

Grupo	Cantidad
Productos alimenticios, bebidas y tabaco	6
Textiles, prendas de vestir e industria del cuero	5
Productos de papel, celulosa y cartón	
Productos de minerales no metálicos	11
Productos metálicos, maquinaria y equipo	3
Total	24

7. Actividades económicas diversas

a. Explotación de recursos minerales

Se explotan algunos bancos de arena como el de Xala, de propiedad ejidal; los de tezontle, en Xala y Jaltepec, y los de grava colorada, distribuidos en otros sitios del municipio.

Es importante mencionar que el banco de arena de Xala produce un material muy delgado, que contiene un porcentaje importante de platino y caolín; hay un barro de buena calidad que se utiliza para fabricar tabique, teja y petatillo.

8. Tenencia de la tierra

a. Tipo y extensión de la propiedad

En Axapusco se pueden encontrar los tres tipos de tenencia de la tierra: comunal, privada y ejidal, predominando esta última. Los datos siguientes se tomaron de la Panorámica Socioeconómica en 1975.

Tipo	Superficie (has.)
Ejidios	16,855
Predios privados	1,384
De corta área o sin afectación	1,384
Tierras comunales	1,134
Total	19,373

Volvemos a hacer notar que estos datos no concuerdan con los que consignamos en el punto 3, Agricultura, de este mismo capítulo.

9. Trabajo

a. Población económicamente activa

De acuerdo al apéndice estadístico del Primer Informe del gobernador Alfredo Baranda, la población económicamente activa de 12 años y más es del 50 % de la población total del municipio.

b. División del trabajo

La mayoría de la población económicamente activa se dedica al trabajo del campo y vive de sus productos; un 90% son hombres y un 10% mujeres, aproximadamente.

10. Vivienda

a. Distribución de la vivienda

El mismo apéndice estadístico del Primer Informe de Gobierno del licenciado Baranda, señala que, en 1986, en Axapusco, el número de viviendas particulares fue de 1,993.

b. Tipos de construcciones

Las construcciones más antiguas del municipio son de adobe, piedra y con tejado; las más modernas están hechas con tabique, tabicón, piedra, madera, etcétera.

En el siguiente cuadro se muestra el número de viviendas con que contaba el municipio en 1986, según su material.

Material	Número
Adobe	950
Madera	30
Tabique	93
Tabicón	110
Total	1,993

11. Alimentación

a. Alimentos y bebidas

La alimentación de los habitantes del municipio se basa en los productos de sus propias cosechas y de la cría de ganado y aves, como tortillas de maíz, frijol, carne, leche, chícharo, haba, etcétera.

Los alimentos que más se consumen son los tradicionales, como son: tortilla, frijol y chile, ya que la carne y la leche se destinan a la venta y sólo las consume un 30 % de la población; esto origina que la mayoría de los niños padezcan desnutrición.

12. Vestido, adornos y atavíos

Todavía una parte pequeña de la población, principalmente de las localidades del municipio, usa vestidos tradicionales como calzón y camisa de manta, pañuelo de color en el cuello y sombrero de palma, en los hombres; las mujeres, falda larga, saco y delantal, confeccionados por ellas mismas.

Respecto a vestidos especiales o folclóricos, no se cuenta con ningún tipo en especial.

E. Arte

1. Arquitectura

a. Religiosa

La parroquia de Axapusco, dedicada a San Esteban y fundada en 1675, y el convento de Oxtotípac, del municipio de Otumba, son las muestras más representativas del lugar, además de las parroquias que se localizan en cada una de las localidades.

"La parroquia de Axapusco, de la vicaría foránea de Pachuca, situada al noreste de la capital a 15 leguas de distancia". A principios de este siglo tenía tres ministros y seis capellanías; su último cura fue José Pablo Hidalgo y Terán.

Esta parroquia está rodeada por una barda y tiene tres entradas que conducen a su puerta; al frente, en la entrada principal, tiene dos capillas abiertas, y dos capillas abiertas más adosadas a la nave principal de la iglesia.

Al entrar a la iglesia lo primero que se observa es un retablo, con exagerados elementos decorativos en oro.



La parroquia de Axapusco es una bella muestra de la arquitectura religiosa

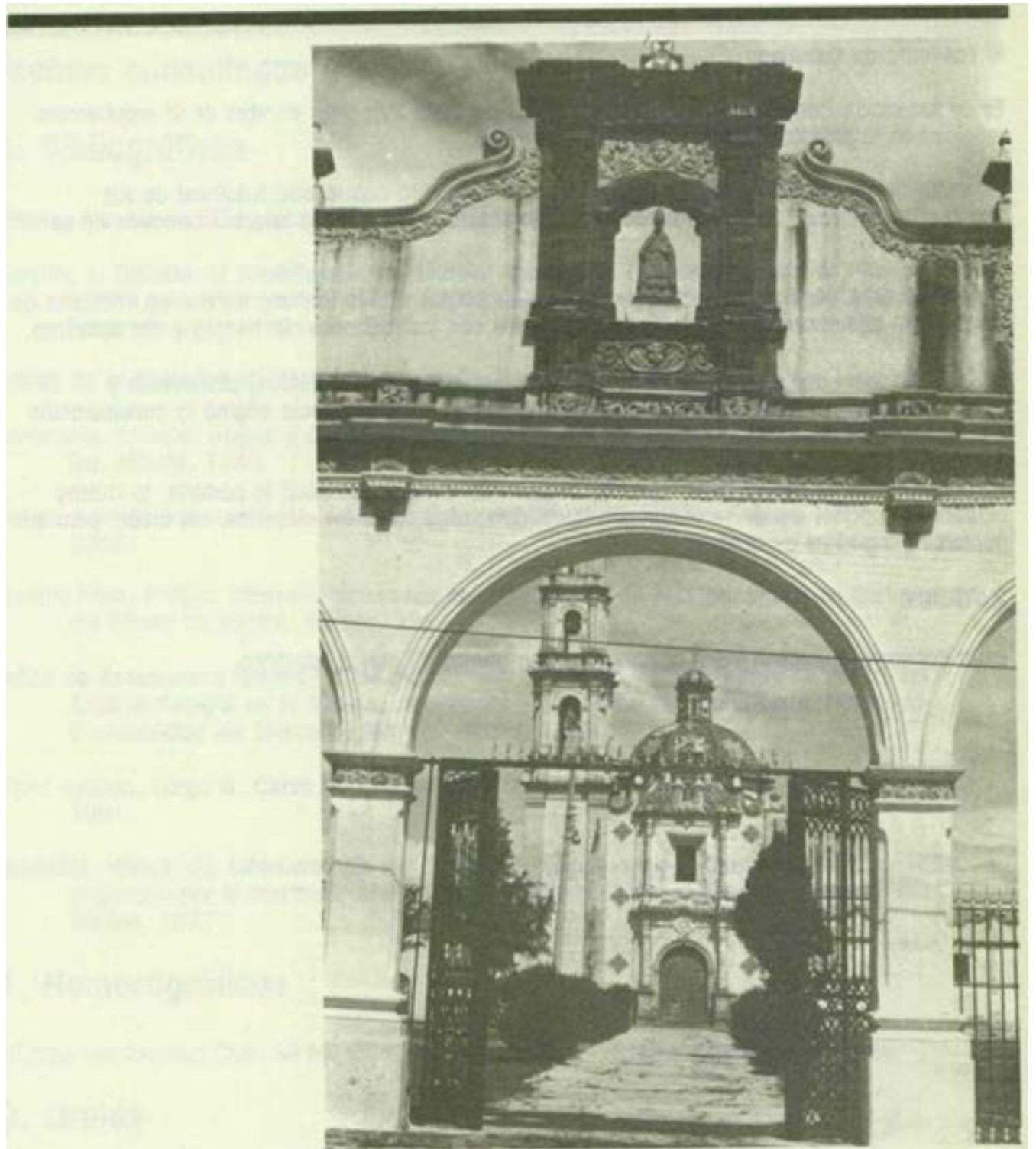

Portada de la iglesia de Axapusco, dedicada a San Esteban

El convento de Oxtotipac

Es de fundación franciscana de la primera mitad del siglo XVI; obra cumbre de la arquitectura religiosa en la jurisdicción del municipio de Otumba.

Se encuentra en excelente estado de conservación y cuenta con la casi totalidad de sus elementos primitivos, desde las bardas del atrio, hasta los eminentes retablos barrocos de su interior.

Elementos del atrio, como las capillas posas y las bardas que lo limitan, forman un conjunto de rasgos bien diferenciados y muy bien relacionados con las fachadas del templo y del convento.

La fachada tiene una notable portada que combina elementos románicos, platerescos y renacentistas con otros de evidente influencia indígena, cuya presencia originó la consideración de otro estilo, básicamente ornamental, que se denomina Tequitqui.

La ubicación de la capilla abierta se hizo respetando el trazo que situó la portería, lo mismo ocurrió en el patio, donde se congregan las circulaciones, y en los claustros, sin arcos, pero con gualdras y vigerías de madera.

2. Danza

En la cabecera municipal y en Jaltepec hay dos grupos de danza folclórica.

Fuentes consultadas

A. Bibliográficas

Anuario Mexicano 1982. México de Cabo a Rabo.

Basurto, J. Trinidad. **El arzobispado de México. Jurisdicción relativa al Estado de México**, edición preparada por Mario Colín, con adiciones y notas, Biblioteca Enciclopédica del Estado de México, México, 1977.

Boletín de la Sociedad Mexicana de Geografía y Estadística.

Florescano, Enrique. **Origen y desarrollo de los problemas agrarios de México, 1500-1821**, Era, México, 1986.

Gobierno del Estado de México. **Los municipios del Estado de México**, Toluca, México, Dic. de 1984.

Hipólito Vera, Fortino. **Itinerario parroquial del arzobispado de México**, Biblioteca Enciclopédica del Estado de México, México, 1981.

Índice de documentos relativos a los pueblos del Estado de México. Ramo de Indios del Archivo General de la Nación, recopilados y ordenados por Mario Colín, Biblioteca Enciclopédica del Estado de México, México, 1968.

López Rosado, Diego G. **Curso de Historia de México**, Textos Universitarios, U.N.A.M., México, 1981.

Olaguíbel, Manuel de. **Onomatología del Estado de México**, edición facsimilar de la de 1894, preparada por el licenciado Mario Colín, Biblioteca Enciclopédica del Estado de México, México, 1977.

B. Hemerográficas

Oficialía del Registro Civil. Se consultaron los libros de natalidad y mortalidad de 1986.

C. Orales

Entrevista al presidente municipal de Axapusco, C. René Morales Ruiz.

Las 121 monografías municipales del
Estado de México se imprimieron
durante los años de 1986 y 1987,
como un esfuerzo editorial del
Gobierno de la Entidad.



María de la Luz Neri Hernández
Cronista Auxiliar

Nació el 16 de junio de 1964, en San Pedro Totoltepec. Realizó sus estudios primarios en San Pedro Totoltepec, la secundaria en la Secundaria Federal "Ignacio Ramírez"; la preparatoria en la Escuela Preparatoria No. 3 "Cuauhtemoc", en la ciudad de Toluca. Posteriormente, ingresó a la Facultad de Humanidades, en donde cursó la licenciatura en Historia. Tomó cursos de redacción y computación. Participó en la elaboración del Diccionario Enciclopédico de la Ciudad de Toluca, con el ayuntamiento de Toluca. Actualmente funge como cronista auxiliar de Axapusco.



**Gobierno
del
Estado
de
México**

Monografía Municipal/Axapusco/Región II