

# ***Monografía Municipal***



## ***Atlautla***



Ma. Rosa Silva Fragano

### ***Región III***

La edición de las Monografías Municipales es un esfuerzo por rescatar, preservar y difundir el patrimonio histórico de la Entidad, para fortalecer su presente. El Estado de México de hoy es nuevo, más grande y más rico gracias al aporte de miles de nuevos mexiquenses; fundir el ayer con el hoy mediante la divulgación del quehacer de nuestros antepasados es tarea fundamental para el fortalecimiento de la identidad estatal y nacional.

**ALFREDO BARANDA GARCIA**  
Gobernador del Estado de México

Esta serie de MONOGRAFÍAS MUNICIPALES es editada como respuesta viable a los propósitos gubernamentales de fortalecer la Identidad estatal, democratizar la cultura y consolidar la autonomía municipal no sólo desde el punto de vista económico sino también en el plano de la superación Intelectual.

La elaboración de los textos corrió por cuenta del Cronista de cada municipio, en su calidad de depositario y transmisor de los conocimientos, valores culturales y tradiciones que caracterizan a cada célula de nuestro organismo estatal. En esta labor se reconoce el apoyo de los respectivos Ayuntamientos y de la Sociedad Mexiquense de Cronistas Municipales.

Los datos y los mapas incluidos tuvieron como fuente básico las estadísticas y cartografía del Sistema Estatal de Información. En el aspecto fotográfico se contó con la aportación de los propios cronistas, aunque también se requirieron los servicios de profesionales de la cámara.

En la Integración, revisión y corrección de materiales, así como en la edición de cada volumen, participan de manera conjunta la Secretaría de Educación Cultura y Bienestar Social, a través de la Dirección de Patrimonio Cultural, y la Coordinación General de Comunicación Social, por conducto de la Dirección General de Comunicación Alterna.

Sería imposible citar por nombre a todos aquellos que han tomado intervención directa en la realización de este proyecto de Investigación, redacción, diseño y edición. A ellos y a los que ofrecieron su colaboración desinteresada a cada uno de los autores, el agradecimiento sincero del Gobierno del Estado de México.



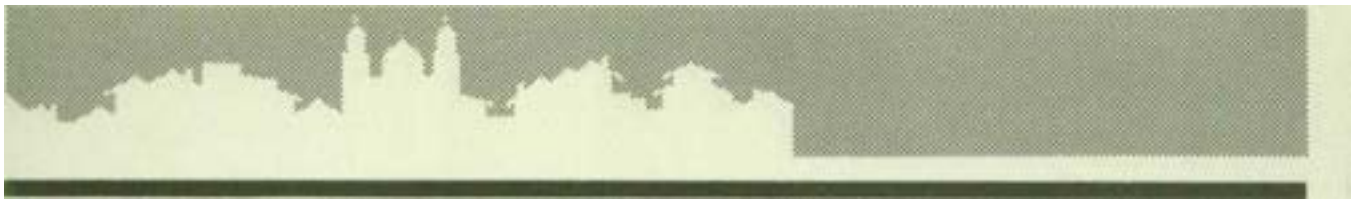

# Atlautla

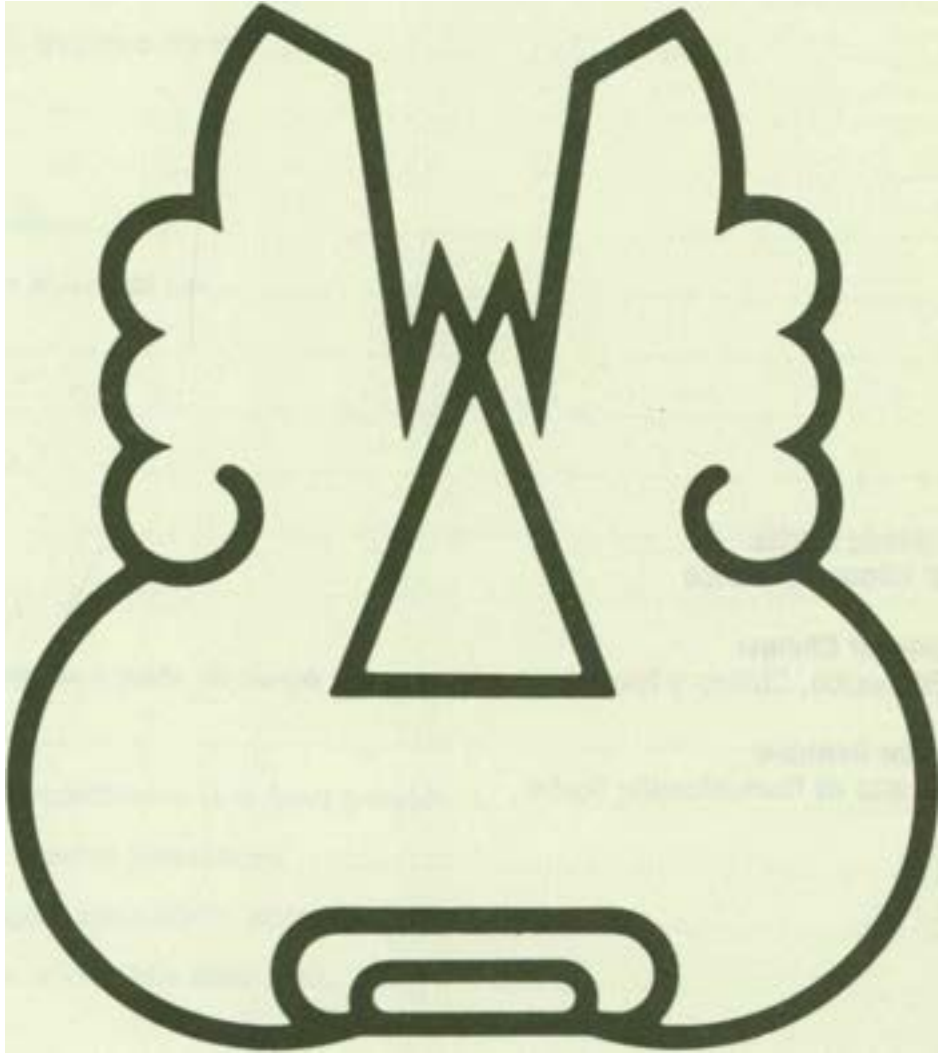

"Lugar muy barrancoso"

**Lie. Alfredo Baranda García**  
Gobernador del Estado de México

**Lie. Emilio Chuayffet Chemor**  
Secretario de Educación, Cultura y Bienestar Social

**Lie. Manuel Garza González**  
Coordinador General de Comunicación Social,

# Indice

Introducción .....	9
I. Denominación, Toponimia y Jeroglífico .....	11
II. El Espacio Físico .....	15
A. Localización geográfica actual .....	17
B. Límites .....	17
C. Extensión .....	17
D. División política .....	17
E. Altura sobre el nivel del mar .....	20
F. Orografía .....	20
G. Hidrografía .....	20
H. Climatología .....	23
I. Flora .....	23
J. Fauna .....	23
III. Historia: El Municipio a través del Tiempo .....	25
A. Prehistoria .....	27
B. Principales acontecimientos de la época prehispánica .....	27
C. La Colonia: aspectos sobresalientes .....	28
D. Siglo XIX: Epoca Independiente, Reforma y Porfirismo .....	33
E. Siglo XX: De la Revolución hasta 1980 .....	34
IV. Hombres Ilustres y Distinguidos .....	37
V. Historia Actual .....	41
A. Demografía .....	43
1. Población .....	43
a. Absoluta .....	43
b. Composición de la población por sexo y edad .....	> 43
c. Grupos étnicos y lingüísticos: distribución .....	44
2. Natalidad .....	45

3.	Enfermedades características .....	45
4.	Mortalidad .....	45
<b>B.</b>	<b>Organización social .....</b>	<b>45</b>
1.	Salubridad.....	45
a.	Hospitales, clínicas y centros de salud .....	45
2.	Educación .....	46
a.	Instituciones educativas .....	46
b.	Población escolar por nivel de educación, edad y sexo.....	48
c.	Analfabetismo .....	50
d.	Instituciones culturales.....	50
3.	Religión.....	50
a.	Clases de religión y número de adeptos .....	50
4.	Fiestas, reuniones, espectáculos y diversiones.....	52
a.	Religiosas .....	52
b.	Cívicas .....	53
c.	Sociales .....	53
d.	Deportes .....	53
<b>C.</b>	<b>Organización política .....</b>	<b>54</b>
1.	Gobierno .....	54
a.	Autoridades locales .....	54
2.	Financiamiento municipal.....	54
a.	Presupuesto anual de ingresos y egresos (1985) .....	54
<b>D.</b>	<b>Organización económica .....</b>	<b>56</b>
1.	Transportes.....	56
a.	Carreteras .....	56
b.	Ferrocarriles .....	56
c.	Sistemas de transportación .....	57
2.	Comunicaciones .....	57
a.	Prensa: periódicos y revistas .....	57
b.	Correos .....	57
c.	Telégrafos .....	57
d.	Radio y televisión.....	57
3.	Agricultura.....	57
a.	Tipos y extensión de los suestos .....	57
b.	Principales productos agrícolas .....	58
c.	Consumo y venta .....	58
4.	Ganadería .....	58
a.	Especies y número de cabezas de ganado mayor y menor .....	58
b.	Principales productos .....	59
c.	Consumo y venta .....	59
5.	Comercio.....	59
a.	Tipos y distribución de los negocios comerciales .....	59
6.	Industria.....	59
a.	Tipos y distribución .....	60
7.	Actividades económicas diversas .....	60
8.	Tenencia de la tierra .....	60
a.	Tipo y extensión de la propiedad .....	60
9.	Trabajo.....	60
a.	Población económicamente activa por sexo .....	61
b.	División del trabajo .....	61
10.	Vivienda .....	61
a.	Distribución de la vivienda.....	61

	b. Tipos de construcciones .....	61
11.	Alimentación .....	62
	a. Alimentos y bebidas .....	62
12.	Vestido, adornos y atavíos.....	63
	a. Vestidos habituales y especiales .....	63
E.	Arte.....	63
	1. Artes plásticas: pintura y escultura .....	63
	2. Arquitectura .....	63
	a. Civil.....	63
	b. Religiosa .....	63
	3. Música y danza .....	63
	a. Tipos y organizacionesde músicos y danzantes.....	63
	4. Artes decorativas .....	64
	a. Alfarería.....	64
F.	Tradición oral .....	64
	1. Mitos y leyendas .....	64
	2. Dichos y refranes .....	65
	3. Costumbres y creencias .....	65
Fuentes consultadas .....		67
A.	Bibliográficas .....	67
B.	Documentales .....	67
C.	Orales.....	67





---

## Introducción

En la presente monografía se intenta mostrar a los mexicanos, y en especial a los mexiquenses, un panorama histórico del municipio de Atlautia; para ello se ha hecho, paso a paso, un recorrido por las distintas etapas históricas por las que ha atravesado nuestro municipio, considerando los aspectos más importantes y significativos.

Durante la época prehispánica Atlautia perteneció al señorío de Amecameca, y durante la Colonia, al municipio de ese mismo nombre; posteriormente dependió de Ozumba, hasta que la Legislatura del Estado lo erigió en municipio.

La fertilidad de las tierras del municipio no es muy rica; en el pasado la economía se basaba en la explotación del maguey; actualmente se apoya en el cultivo del aguacate, durazno, nuez de Castilla y capulín, siendo estos últimos los más importantes.

La mayor parte de los ingresos de la población se obtienen de la delegación del Popo Park, lugar turístico debido a su cercanía con el Popocatépetl, en donde, para deleite de los turistas que vienen a gozar de la naturaleza, se han establecido algunos restaurantes, entre los que destacan el "Bosque de Viena", el "Popocatépetl Español"; "Los Volcanes", el "Leo" (en el fraccionamiento Las Delicias), las cuales son de ambiente familiar, y donde se sirven exquisitas comidas.

Se ha tratado de reunir en este trabajo hasta el último detalle acerca del municipio; en algunos aspectos esto se pudo lograr, pero en otros no, debido a la falta de datos, ya que el archivo municipal fue quemado durante la Revolución.

Por medio de este estudio se hace una cordial invitación a los lugareños de Atlautia para que conozcan más a fondo las necesidades del municipio y lo hagan progresar para engrandecer al Estado de México.

Deseo expresar mi agradecimiento, por medio de un sincero reconocimiento, a las personas que me asesoraron en la realización de la monografía: la licenciada Marisol Arias Flores, el doctor Pedro Gutiérrez Arsaluz y el doctor Manuel Isidro Serra, coordinador municipal de Atlautia y Ecatzingo; a los miembros del ayuntamiento y, de manera especial, al señor Pedro Juárez Valencia.

# **I. Denominación, Toponimia y Jeroglífico**



Atlautla es una palabra de origen náhuatl que significa "lugar barrancoso"; se compone, según Molina, de atlautitli, barranca, agujero profundo, poza, y de tía, partícula abundancial. Otras versiones menos sólidas señalan que significa "donde abundan los arroyos" o "lugar barrancoso".

Al llegar los españoles a esta región, la denominaron San Miguel de Atlauhtla. En 1874, por disposición de la Legislatura del Estado, se erigió en municipio, habiendo recibido la cabecera la denominación de Atlautla de Victoria (en memoria del general Guadalupe Victoria, primer Presidente de México) y el municipio, el nombre de Atlautla.

---

## II. El Espacio Físico



---

## A. Localización geográfica actual

Atlautla se encuentra ubicado al suroeste de la faja volcánica transmexicana, enclavado en las cuencas de los ríos Moctezuma, Pánuco y Balsas.

La distancia que lo separa del Distrito Federal es de aproximadamente 70 kilómetros.

La cabecera municipal se localiza a los 19° 01' 39" de latitud norte y a los 98° 46' 48" de longitud oeste del Meridiano de Greenwich.

## B. Límites

El municipio limita por el norte con el municipio de Amecameca; por el sur con el municipio de Ecatzingo y el estado de Morelos; por el este, con los estados de Puebla y Morelos, y por el oeste, con los municipios de Ozumba y Tepetlaxpa.

## C. Extensión

Según el Sistema Estatal de Información, la extensión territorial de la municipalidad es de 165.52 kilómetros cuadrados.

## D. División política

El municipio pertenece al Distrito Electoral Federal con cabecera en Chalco y al XV Distrito Electoral Local, con cabecera en Amecameca.

Para efectos de su gobierno Interior, el municipio está Integrado por la cabecera municipal (Atlautla), que comprende los barrios de Natividad, San Pedro, Santo Domingo, San Jacinto, San Lorenzo, San Francisco, San Martín, San Bartolomé y Santiago; los pueblos de San Juan Tehuixtlán, San Andrés Tlalámac y San Juan Tepecoculco, y por las colonias Guadalupe Hidalgo, Popo Park y Las Delicias.

Jeroglíficos y explicación del significado del nombre de las localidades pertenecientes al municipio

San Juan Tepecoculco. Del náhuatl téptl, cerro; cocúllic, muy torado, y co, en, y quiere decir: "cerro curvo o torcido".

San Andrés Tlalámac. Tlalámac es el nombre de la planta llamada trébol o carretilla.

San Juan Tehuixtlán. Tehuixtitlan. Según Garibay K., significa "frente al templo", del náhuatl téotl, ixtli y flan.





Estado de México

### Región III Texcoco

Fuente: Sistema Estatal de Información

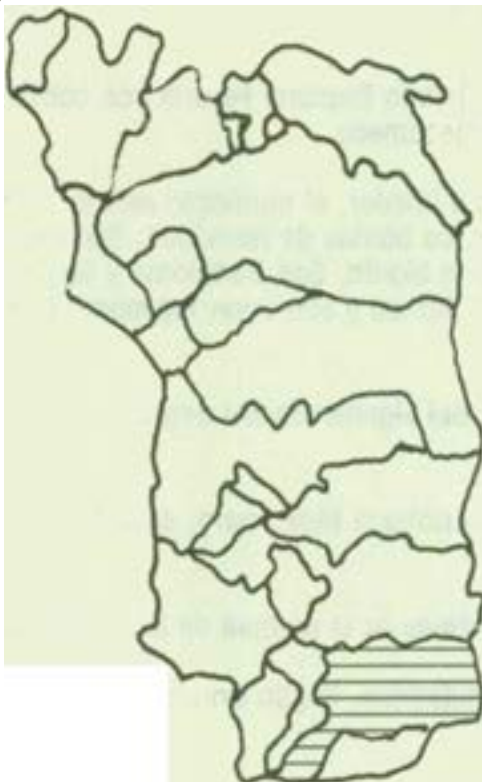

Atlautla

## Principales Localidades y Caminos

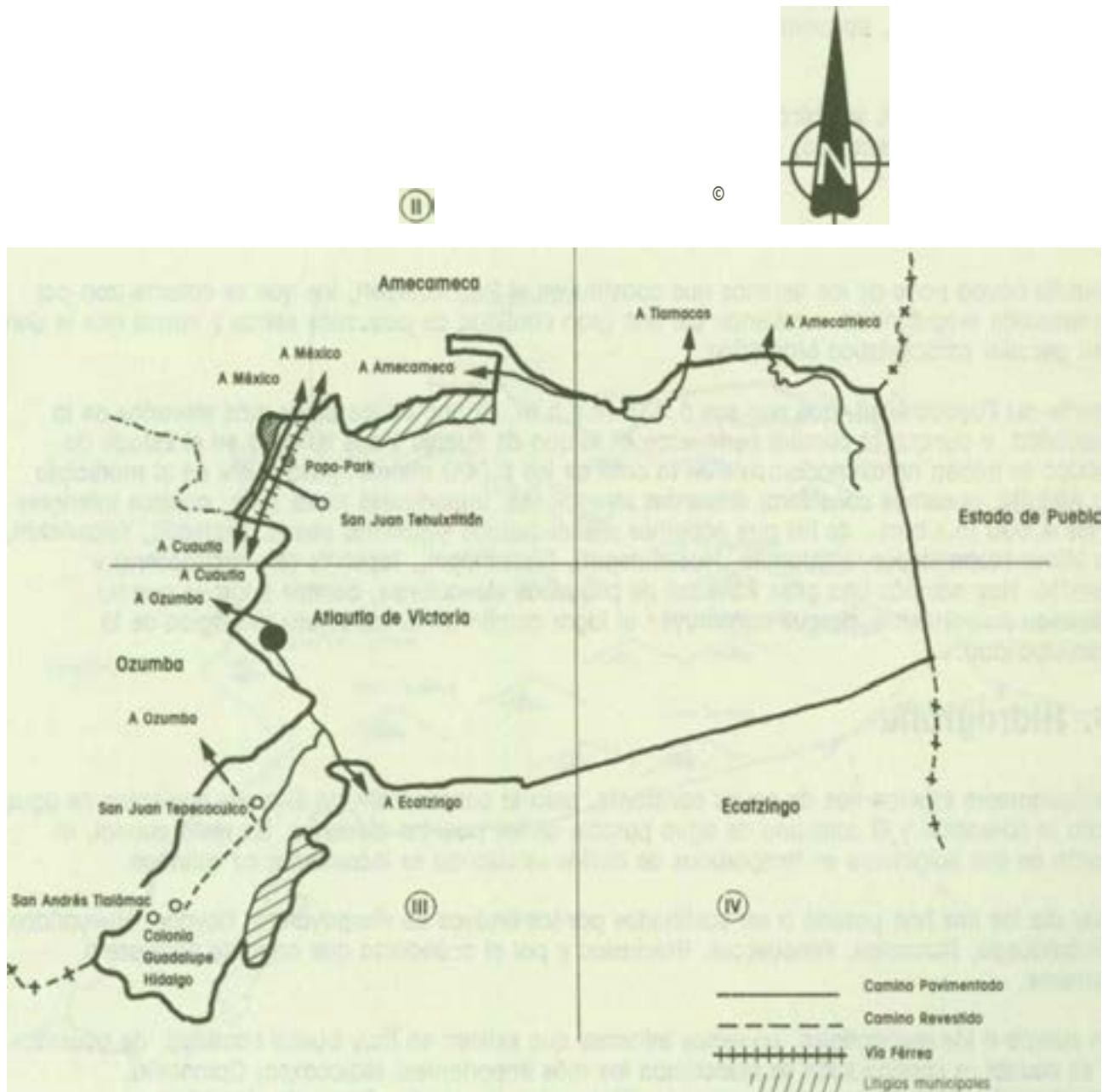

Fuente: Sistema Estatal de Información



---

## E. Altura sobre el nivel del mar

El municipio adopta la forma de un plano inclinado que baja violentamente, en dirección suroccidental, desde los 5,000 metros sobre el nivel del mar, aproximadamente (en las faldas del Popocatepetl), hasta, aproximadamente, los 1,650 m.s.n.m. Su altura media aproximada es de 3,100 metros.

Los lugares habitados se ubican a una altura menor a los 2,400 m.s.n.m., la cabecera municipal, que es la localidad más alta, se sitúa a los 2,345 m.s.n.m.

## F. Orografía

Atlautla ocupa parte de los terrenos que constituyen el Popocatepetl, los que se caracterizan por su marcada irregularidad, existiendo así una gran cantidad de pequeños cerros y lomas que le dan una peculiar característica orográfica.

Aparte del Popocatepetl, que con sus 5,438 m.s.n.m. es uno de los picos más elevados de la República, y aunque la cumbre pertenezca al estado de Puebla y sus terrenos en el Estado de México se inicien aproximadamente en la cota de los 5,000 metros, justamente en el municipio de Atlautla, podemos considerar diferentes elevaciones, importantes todas ellas, aunque inferiores a los 4,500 m.s.n.m., de las que podemos mencionar los siguientes cerros: Olotepec, Yeloxóchitl, La Mina, Techalotepec, Ventorrillo, Hualciutepatl, Tlapizatepetl, Tepeixtle (en la cabecera) y Tesanto. Hay además una gran variedad de pequeñas elevaciones, colinas y lomas que no interesan mayormente, porque constituyen el lugar común de la estructura geológica de la municipalidad.

## 6. Hidrografía

Antiguamente existían ríos de cauce constante, pero la canalización de diversas corrientes de agua para la obtención y el consumo de agua potable de los pueblos aledaños, les restó caudal, al punto de que solamente en temporadas de lluvias es cuando se incrementa su volumen.

Hoy día los ríos han pasado a ser sustituidos por los arroyos de Nexpayantla, Coyoco, Hueyatenco, Tecamacapa, Tezozolco, Yancuecole, Huiclasio y por el acueducto que corre de noroeste a suroeste.

En cuanto a los manantiales, podemos informar que existen en muy buena cantidad; de acuerdo a su caudal, a continuación se mencionan los más importantes: Malacaxco, Camautla, Tequixquiala y Cuauahue, los cuales se utilizan para el ganado; Cuaxolo, Huitzilac y Tecuancalco, que se emplean para la obtención de agua potable; Nexpayautla, que abastece de agua al sistema Alfredo del Mazo, y finalmente el de Aptza, utilizado también para la obtención de agua potable.

## Orografía



Amecomecu

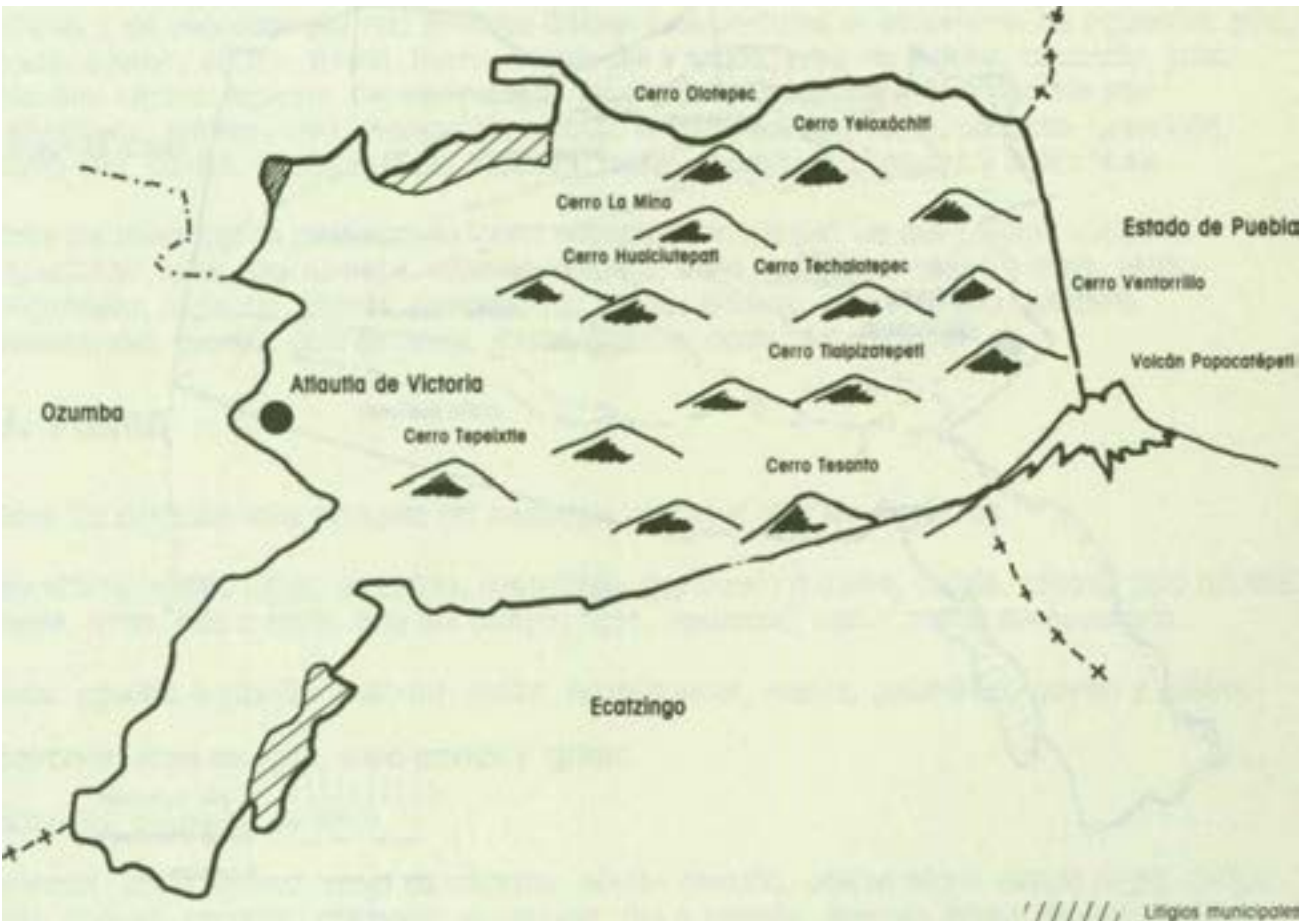

Fuente: Sistema Estatal de Información

## Hidrografía

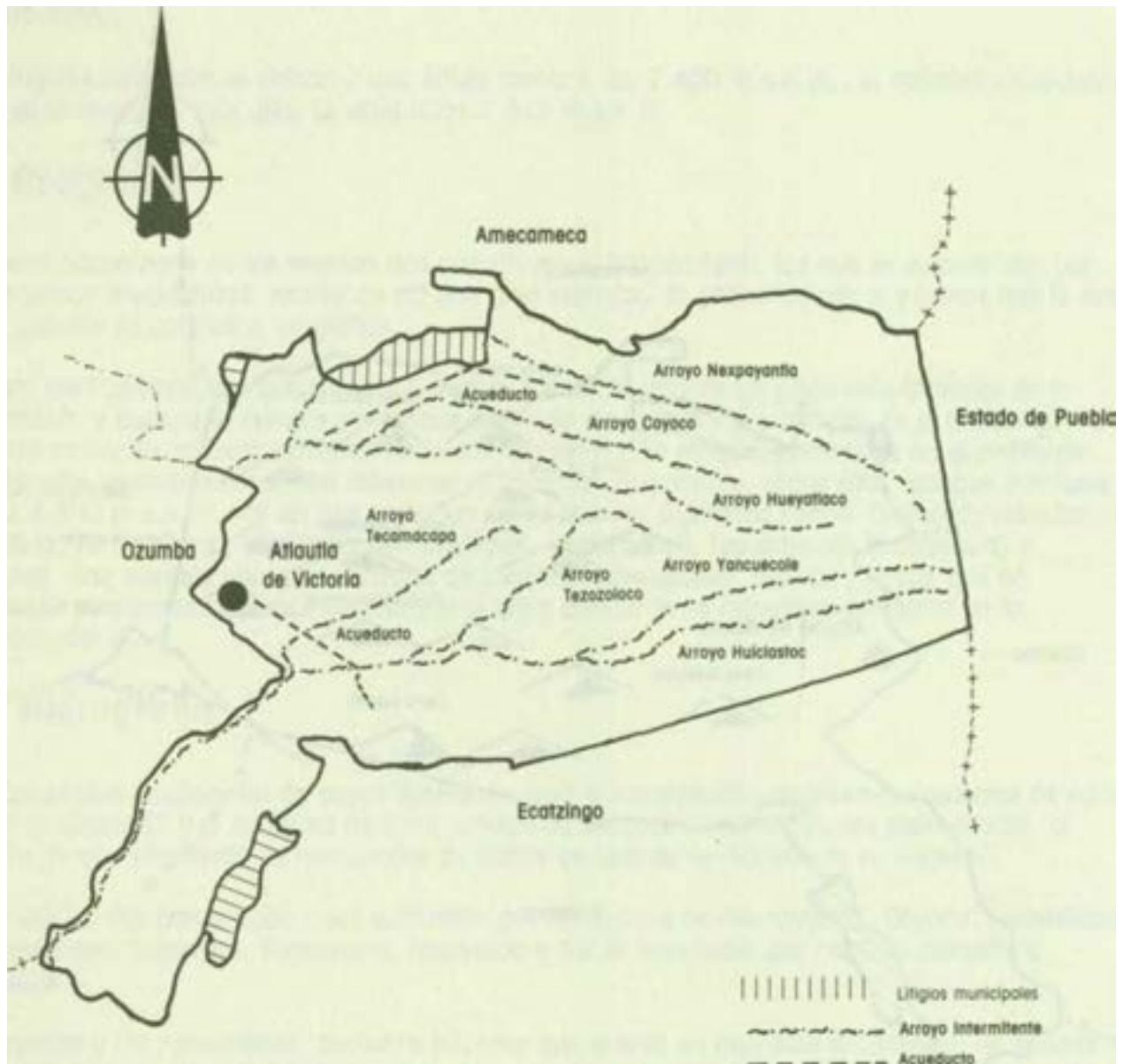

Fuente: Sistema Estatal de Información

## H. Climatología

El clima es templado, pero con pequeñas oscilaciones térmicas y lluvias abundantes en verano y a principios de otoño, por lo que se considera templado-subhúmedo.

En la sierra nevada y en el Nevado de Toluca se localizan algunos lugares que, dentro de los que forman el territorio del Estado de México, son de clima realmente frío. El rango térmico medio del municipio oscila entre 0° y 4° C, mientras que la precipitación media anual es de 1,000 a 1,500 mm<sup>3</sup>. Algunas de las poblaciones que registran las mencionadas características climatológicas pertenecen a los municipios de Atlautla, Ecatzingo, Tlalmanalco y Zinacantepec.

## I. Flora

En el municipio hay una gran variedad de especies vegetales que comprenden a los grandes árboles y las pequeñas plantas; entre los árboles más comunes se encuentran los siguientes; pino, ocote, oyamel, encino, fresno, trueno, mora, aile y sauce; entre los frutales, aguacate, pera, durazno, ciruela, tejocote, capulín y nogal; las plantas medicinales más conocidas son: yerbabuena, romero, ruda, manzanilla, cedrón, endollo, borraja, cardo, carretilla, gordolobo, ítamo real, carrizo, iztafiate, jarilla, repozón, malva, marrubio, jocoquera y Santa María.

Entre las flores que se producen en forma abundante sobresalen las que a continuación se especifican: rosas, flor de nube, claveles, alcatraz, dalia, margarita, geranio, arete, perrito, bugambilia, hortensia, jazmín, cempasúchil, palma, gladiolo, azucena, lirio, panalillo, nomeolvides, juanita, cola de novia, miseá, pericón, acahual y cazahuate.

## J. Fauna

Entre los animales más comunes del municipio podemos citar los siguientes.

Mamíferos: ardilla rojiza, armadillo, cacomixtle, comadreja o hurón, conejo, coyote, gato montés, liebre, torda, rata o ratón, rata del campo, tejón, tlacuache, tuza y zorrillo encapuchado.

Aves: aguililla o gavilán, codorniz, colibrí, correcaminos, cuervo, golondrina, gorrión y paloma. Batracios: sapo de agua, sapo grande y ajolote.

Isópodos: cochinilla de tierra.

Insectos: abeja mielera, abeja de colmena, abejón amarillo, abejón negro, avispa negra, avispa roja, libélula, chapulín, chicharra, escarabajo, frío o zacatón, gorgojo, grillos, hormiga arriera, luciérnaga, mariposas diurnas, mayate, mosca común, mosca verde, moscón, mosquitos, palomilla de San Juan, pinacate, torito, tijerilla y zancudo.

Miriópodos: ciempiés.

Arácnidos: alacrán, alacrán güero, araña doméstica, coruco, garrapata, tarántula y viuda negra o chichahuila.

Moluscos: caracol de jardín.

Anélidos: lombriz de tierra y sanguijuela.

### **III. Historia: El Municipio a través del Tiempo**







---

## A. Prehistoria

La región Chalco-Amecameca se encuentra vinculada por medio de varias poblaciones que han conservado su nombre antiguo (Ixtapaluca, Chalco, Tlalmanalco, Tenango del Aire, Amecameca, Ozumba y Atlautia, pueblos que hoy son cabeceras de municipio de un gran distrito, y que en algún tiempo colindaron con la región del señorío de Tezcoco). Debido a que los atlautecos o barranqueños forman parte de esta región, es importante conocer, aunque sea de una manera general, cómo fueron llegando éstos a Atlautia desde Chalco-Amecameca.

Para ello es preciso recordar a los primeros pobladores de la Cuenca de México, la cual estaba ocupada por manadas de grandes animales pleistocénicos que merodeaban por las orillas de los grandes lagos, cubiertas de pastos herbáceos, y los bosques ascendentes en los contornos montañosos. En Xico se descubrió, fosilizados, una mandíbula infantil y el cráneo de un caballo antiguo. También en Chimalhuacán fueron encontrados restos fósiles de glyptodonte, mamut y bisonte, asociados a raederas y lascas de piedra dejadas por el hombre; todo ello comparable con antigüedad a los hallazgos de Tepexpan, Santa Isabel, Ixtapan, Los Reyes, Acozac y Tequixquiac.

Los cazadores de grandes animales pleistocénicos como el mamut, bisonte, caballo, camélidos, etcétera, con el tiempo fueron cambiando de vida, especialmente durante el Holoceno o Reciente, periodo que se caracterizó por tener un clima cálido y seco, en el que ya no pudieron vivir esos animales, por lo que entonces el hombre empezó a cazar especies animales menores y se dedicó a recolectar plantas y productos vegetales, complementando su dieta con productos de la pesca.

## B. Principales acontecimientos de la época prehispánica

La historia del municipio se encuentra estrechamente ligada a la de Ozumba.

Según las Relaciones originales de Chalco Amaquemecan, los primitivos habitantes pertenecían al grupo llamado tlaylloctacas atlahtecas, siendo la cabecera Tzacualtitlan Tenanco Atlahtian; este grupo, junto con otros, tenían su centro político en Chalco-Amaquemecan y pertenecían a la gran nación otomí. El historiador Gustavo G. Velázquez considera que la cabecera fue fundada en 1551 por el cacique Cuaupoltécall.

Según lo referido en las Relaciones, parece ser que los habitantes de la primitiva Oztompa (Ozumba) fueron tributarios de una de las 25 ciudades importantes sometidas al imperio azteca y que la cabecera que le correspondía era Tzaculatitlan Tenanco Atlahtian, del grupo de los tlaylloctacas.

Chalco-Amaquemecan fue el centro político donde, de una o de otra manera, cinco grupos diferentes tuvieron representación a manera de estados o de naciones confederadas, tres de las cuales consistentemente son tildadas de chichimecas en las Relaciones, y son las de los totolimpanecas amaquemes, los tecuanlpas y los tlaylloctacas atlahtecas. No se puede decir

' con certeza que había una identificación plena entre estos grupos étnicos originales, los cuales pertenecían a la gran nación otomí, ni se puede asegurar que pertenecían a una rama definida de



ella, ya que con frecuencia había quienes abandonaban sus fundaciones y marchaban a otras regiones, donde fundaban ciudades y señoríos, los cuales fueron heterogéneos étnica y lingüísticamente.

Otras de las razones por las que se considera que no hay una rama definida, es que, a mediados del siglo XII, pasaron por el Valle de Toluca bandas de totolimpanecas que buscaban un sitio donde asentarse, tras su partida de Chicomóztoc, y que al llegar a la Amaquemecan, llamada entonces Itztlacoauhcan, lucharon contra los de Itztépec y luego se dirigieron hacia Chalco, donde no consiguieron tierras ni tributarios.

### C. La Colonia: aspectos sobresalientes

Tras la caída de la Gran Tenochtitlan, el 13 de agosto de 1521, los españoles se adueñaron de la Meseta del Anáhuac y extendieron sus dominios por el sureste, hacia el municipio de Atlautla, donde se encontraban las comunidades de los otomíes.

A raíz de la conquista, los españoles impusieron a los indios un nuevo credo, una organización social diferente; el régimen de propiedad comunal pasó a ser privado, regulado por el rey de España; sólo les respetaron las tierras comunales.

En el caso de los atlahuhtecos, existe un documento en el Archivo de la Nación, traducido al español por don Francisco Rosales, en el que se indica que en el año 1861 se llevó a cabo el registro de los títulos primordiales del pueblo de Atlautla, cuyo contenido no sólo se refiere a los límites del pueblo, sino a la conversión al catolicismo de los indios, a quienes no fue necesario imponer la fuerza para que aceptaran la nueva creencia. A continuación se transcribe la interpretación que del mencionado documento hizo el paleógrafo e intérprete del Archivo General de la Nación.

*"En este lugar de Atlauhtla (población de las barrancas). Sea en todo bien alabado el Santo nombre de Dios Padre, Dios Hijo Amado y Dios Espíritu Santo. Pueblo. Años de 1552 en Atlautla nosotros los viejos Miguel Axaxayócatzin (hombre con la cara parecida a la concha de animal anfibio que habita en las aguas), el atlahuhteco (barranqueño) Pedro Macxochitrin (ramillete o mano de ñores), Bartolomé Cuauhxochoilzin (flor de los árboles o tallada de madera), Francisco Cahuiscoatl (asta punzante en forma de víbora), Juan Cuauhtotofí (pájaro tallado de madera o de árboles), Domingo Ayotochtecas (hombre del lugar de los armadillos), Martín Cuauhmazatecatt (hombre del sitio del árbol del venado o de los venados), Diego Cuauhihuexolotecatl (pavo montarás), Lorenzo Chicotoyol (hombre siete veces desatado). Los once Atlauhtecos mencionados defendieron el lugar para que en él se pudiera poner el templo Santo Choza de Dios, donde todos debían de creer y adorar considerándola como si fuese una medicina dejada por su padre Miguel Cuauhcapoltecatl (hombre del sitio del árbol capulín) y la abuela Juana Acachiquitecotl (mujer del sitio donde se hacen canastas de carrizo). Todos nacieron en Atlauhtla (las barrancas). Lugar donde se labran piedras preciosas, donde sucedieron cosas grandes y maravillosas, cuando chocaron los viejos; cuando se reglamentaron las tierras, se señalaron los jimites para la congregación del pueblo en todas partes. Y ahora les hace un llamamiento su padre Miguel Axaxayacatzin Atluhtecatl y a su abuelo y abuela que los engrandecieron por lo que se deben*

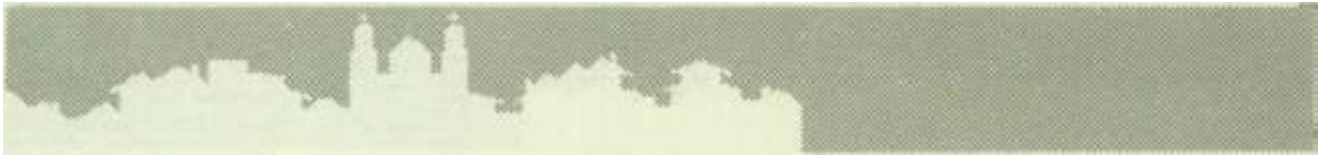

sonar ios instrumentos. (Pedro Maxcochitrin fue el que tocó). Recibieron con beneplácito la Religión como mandato de Dios y del Rey de Castilla y también a los gobernantes para que cuidaran a los macehuaies (merecedores), tomando posesión de las tierras en todas partes y para que creyeran en Jesucristo y conocieran a Dios. **K** para que los ancianos, los gobernantes de México previnieron a ios que ya creían, a ios gentiles hombres esparciados en todas partes que dijera a don Fray Juan de Sumórraga arzobispo director del gobierno espiritual para que les impartiera ei bautismo a los ancianos que estaban derramados por ios cerros y llanuras, por los breñales, barrancas, peñascos, cuevas, montañas, llanuras pastosas y faldas de los cerros, para que los viejos y sus hijas demostraran a donde acaban sus tierras allá acaban sus limites y señales, como reunieron, como baja como sube, donde rodean, como estaban sus casas, como las llamaban como habían formado calle, como se habían congregado en el pueblo por disposición de Dios y mandato de! arzobispo director del gobierno espiritual: dispuso que los bautizara el llamado don Pedro de Jesús, en las tierras de Atlauhtia hace cinco dieces transmitiéndolos de generación en generación que el papel escrito de Dios que pone vuestro padre y vuestra madre, vuestro abuelo y vuestra abuela, cuando tomaron posesión de las tierras los hombrecillos y mujercillas dejándoles los macehuaies de Dios para que creyeran que los gobernantes de México traían la creencia dentro del agua, agua del lobo sitio del cascabel donde se sacude el águila, lugar de respeto, ciudad de México, para bautizo de abuelos y abuelas dándoles nombre, confirmación e instrucción en el cuarto precepto de la adoración cristiana y reconocimiento de Cristo Jesús. Para esto construyeron ja casa Santa de Dios nuestro Padre Nuestra Madre la Santa Iglesia, para que en el pueblo Atlauhtia se ponga al frente el Santo San Miguel y fuese Patrón asi los ancianos sabiamente asentaron el barrio de San Diego, barrio de San Pedro, barrio de San Bartolomé, barrio de San Francisco, barrio de San Juan, barrio de Santo Domingo, barrio de San Martin, barrio de San Lorenzo, Pueblo de San Jacinto (actualmente barrio). Santísimo Sacramento, ja virgen del Rosario que está formando pueblo con todos los barrios que asi se nombran, la Santa Casa de Dios; para que en ella alzacen ja Santa Venerable Carne del Santísimo Sacramento los amados sacerdotes intérpretes de Dios para que allí en su santa casa de nuestra Madre la Santa Iglesia para que en ella celebren la misa para que allí se hiciesen gentes, los hijos ajenos y nietos ajenos se bauticen y se bendigan cuando nazcan se arrodillen para confesarse y reciban la Sagra Eucaristía para ser absueltos y salvos, sean sepultados cuando mueran y dejen memoria de testamento, donde sea destinado por Dios en el purgatorio por ellos se mandaran aplicar misas de ánimas y exequias por los viejos difuntos para que pasen a poner donde acaba la tierra como redean las concesiones de nuestro gran visorrey emperador. Que asi dijo agraciaba a los viejos cuando se arrodillaron en el camino de Chapultepec cuando al virrey le pusieron en las manos un ramillete, cuando entró a México en 14 de octubre de 1576 cuando en esa parte se moría en todas partes. Ponen el papel para que vean los señores que han de mandar esta alta concesión al pueblo y su gobierno agraciado y todos sus barrios los que han gobernado, los que han de quedar para que cuiden la grande concesión y grande gracia de Dios el tributo del Rey nuestro señor de dentro del agua de México. Enterados todos desde el más anciano hasta el más pequeñuelo que el pueblo de Atlauhtia les pertenece junto con la creencia que les llegó de Dios y el Rey Carlos V., que no habrá jamás quién les quite sus tierras; a ninguno de Castilla deben enseñar este papel puesto en mexicano que es del macehual la tierra donde acaba por ja que han de ver y pagar tributo en México al Rey de Castilla.

*Esta gracia hecha por ei Rey a ios viejos de San Miguel Atlauhtia (las barrancas) como nos llama nuestro amada madre de Ozumba, San Vicente Chimalhuacan, Chalco, Santiago, Mamalhuasyohcan, San Juan Echeatzinco, nuestra amada madre*

---

de la Asunción. Agosto de Amiequemeca, Antonio Zihuatzinco y San Mateo Tecaico, confinante con Santiago Tecualco. Metepec.

Los siete viejos de los pueblos fueron llamados para que vinieran a oír y ver. Ei viejo Pedro Ayehuaioicatzin, ei viejo Juan Chimaitecati de Chimaihuacan, Chalco, ei viejo Juan Acatzacuaitecati de Mamaihuayohcan, Diego de Cuauhchochoiyecatzin, Lucas Chauhxochi de Tecomaxochco, Tomás Quetzaimazaitzin, de Amequemecan, Diego Amainaitecati y Mateo Cuiitecati.

**Los linderos eran proporcionados por los viejos, quienes fungían en aquel tiempo como la máxima autoridad, antes de la llegada de los españoles, y aún su palabra fue tomada para determinar los límites del pueblo. Los cuales estaban conformados de la siguiente manera:**

Donde se mete el sol hasta el puesto que nombran Petataco (piedra rasposa o tezontle), hasta ei paraje Ocotocpam continuando ia población de Chimaihuacan Chaico da vuelta ei limite con Pedro Atiauhpanecati (barranqueño) y Juana Chimalpanecatlihomeatl; ios límites marchan mirando ios ancianos frente ai sol el lindero bajando para salvar la barra hasta el puesto que nombraron Cuahcalco donde continúan los viejos de Atlauhtla y el Mamalhuayoteco Diego Actzacualteco donde continúan los de Cuahcalco, de este subiendo ja linea divisora donde se pasa el paraje nombrado Cuauhquemecatitlac (lugar del árbol o arboles corriosos) hasta el paraje llamado Ecatzingo (del aire) contiguo al cerro donde es continuante Bartolomé Cuachochol (hombre de poco talento) con Diego Bodoque con el cerro donde se encontraron los viejos Lucas Cuaxochitecostecatli continuando ia línea divisora hasta el puesto llamado Cuapetlatitla (petates de víbora) que nombran lindero de Chicotongo, Cuauhitzetepetl (cerro de arboles largos), en este lugar da vuelta la línea de las señales divisoras en el volcan tepayahualco hasta el lindero que nombran Texcaltemacqui (peñas que hacen figura de boca), el paraje que llaman Temalcalco (piedra o piedras que hacen figuras de habitación de víbora) o el puesto nombrado Cuahuixayacatitla, que es el límite nombrado Cuayhyocaxtla (sitio del monte de armadillo) ei lindero del lugar llamado Tepetzontroncalco (cerro pelado a manera de casa o cerro que tiene cueva que suena), el lindero del puesto llamado Ayauhcuauhtitlan (montes nublinosos) bajando derecho hasta Cuauhpihocco (arboles donde hacen columpio) lugar donde vino a dar encuentro don Tomás Quetzaiqueatzin (venado bien parado) guarda papeles de Amicquemecan (Ameca) como los viejos del tugar nombrado Tlalocotocpam se unieron donde da vuelta la linea de las señales que vienen subiendo, donde se dio encuentro con el habitante de Zihuatzinco el cual se unió con Diego Amalinalqueño saliendo al encuentro de la tierra llamada Xochiyocan (lugar o sitio de flores) donde se saludaron sus ancianos hermanos y dictándoles alto hay ancianos donde acaban tus linderos, respondió ancianos hoy donde venís andando esto es la vuelta de Cuauhaxayacatzin, el monte os quie donde acaba la tierra hasta llegar al paraje que llaman Xalyehualcolco (vuelta o circulación de tierras arenosas). Ahí pasa el camino hasta llegar al lugar llamado Xoxocayoltepenliqui (lugar donde hay ciertas matitas de yerbillas que llaman asi) continua derecho sobre la tierra de Atlauhtla donde esta la congregación de Santiago Tecuautlalpa (lugar o sitio de los lobos) siete casa tierras de ios arboles capulines donde abundan ardillas, tierra de palma silvestre donde se guarecen los lobos pie del lugar de los baños de agua. Terminándose los linderos con los Atzompanecas (ozumbeños). De esta manera nadie les podra quitar sus tierras. Los ancianos son los que determinaron los linderos y Jos que los cerraron posteriormente se van a sus casas a tomar sus alimentos, son siete pueblos. Amen Jesús María José San Miguel Atlauhtla (de las barrancas). Enseguida se mencionan de una manera concreta los linderos. Hacia el oriente por donde sale el sol por ei encuentro



*del norte donde viene el frío hacia el poniente por donde se mete el sol, esta da encuentro al planeta más cercano al sol que hace su revolución alrededor de él que apunta con los cuatro vientos. Agosto de 1556 años.*

*Después de los linderos se mencionan a los gobernantes, la guerra que hubo y el bautismo, que a continuación se detalla.*

*Se hace saber al pueblo, que cuando la cristiandad llegó a México fueron escogidos tos que habian de gobernar cuando en México, en Santiago Tlatelolco (sitio o lugar de promontorios de tierra), se hizo la guerra se decidieron ochenta días y doce días se respiro valor tomando en ia mano armas de palos imponentes. En 5 de agosto de 1521, así también aquí se hizo ia guerra se formaron armas de palos amenazantes con los cuales se reconocieron las tierras en el rededor de jos cerros, los montes donde acaban las lomas todas de Atlauhtla traspasando el camino. A nadie se le debe prestar la tierra que ponen ios ancianos **(en Tlalómac delegación del Municipio de Atlautla no venden ningún terreno si la persona no es de ahí)**, ni enseñar a ningún castellano este papel, pues casi ia tierra se ha perdido, por lo que deben cuidar los papeles, **(títulos)**.*

*Se puso ya ia gracia concedida por Dios y ei Rey que así nuestro visorrey Emperador de México y ahora se pone porque los españoles algunos no creen que se concede empleo o ejercicio del gobierno, gobernador, alcaldes, dos alcaldes tenientes alcaldes regidores, alguaciles, mayordomos, mandoncil tiayecanquel y tupitel (guias y asistentes) oficiales en ia población de Atlauhtla esta facultad de gobernar se concede a todos los ancianos de los diez barrios que han de formar con ei real tributo se pone en papel en todas partes. (De esta manera queda formada ia autoridad).*

*Cuando el visorrey don Antonio de Mendoza hizo su entrada en México en todas partes tristemente se acabaron los templos para que los indios cuidaran en todas partes ia paga del real tributo y nadie se apropiara de las tierras y montes para que sirvieran a Dios que ya se acababa y todos ios barrios ofrecieran mano y fueran relevándose.*

*Este mandato del visorrey don Antonio de Mendoza se pone en el pueblo de San Miguel de las Barrancas donde no asistió español alguno ni en ei acto del señalamiento de límites. No habra quien les pueda quitar ei puesto donde acaba io que está introducido.*

*No solo se arreglan los títulos del pueblo también se hacen arreglos para que los macehuales reciban los sacramentos para esto el arzobispo de H. Juan de Zumarraga gobernador espiritual al tomar asiento de los títulos del oueblo manda en todas partes que los macehuales se asienten y establescan para el que fuere gobernador entre y se consagre en el lugar el Santísimo Sacramento para que los sacerdotes avisados jo cuiden mientras llega el amado día de Dios y que los macehuales se enseñen en castellano y mexicano la doctrina, todas tas preguntas y rogaciones de Dios, que se bautizen así io reglamenta ei arzobispo gobernador espiritual.*

*Por io que vino ei sacerdote de México llamado don Afonso de Mata fray arzobispo dominico para que se confirmaran los niños, jóvenes puros, doncellas puras haciéndose en todas partes de México, por lo que son llamados los ancianos para que se confirmaran en ei tiempo que se extendió ei cocomixtle (la enfermedad) por lo que en todas partes hace doce años y medio en los años de 1554 hasta los de Castilla murieron.*

---

*Cuando vino a México el visorrey don Jesús de Velasco cuando en todas partes se establecieron gobernadores v alcaldes vió que fuertemente se moría por lo cual se perdió el real tributo por lo que concedió gracia al macehual (al digno merecedor). Se le da mando de gobernación a los ancianos de la población de San Miguel de las Barrancas. Esto se da al alcalde y ancianos para que cuiden del pago del real tributo en todas partes cuando en anáhuac, se dieron empleos; los de Xochimilco mandaban en México, don Cristóbal Tecocomazentzin (olla o casco de barro que dentro guarda semillas de maíz, lo que comunmente se llama mazorca) haber recibido el empleo que se asienta en papel en presencia del gobernador de las barrancas y viejos del lugar lo cual se hace en público y notorio de como se posesionaron de la tierra que graciosamente se les dió, no habrá nadie de Castilla que osadamente pueda quitar el terreno donde acaba el lindero, halló estaba la constancia relativa de como se reunieron en punta puesto por el Interprete don Pedro de Castañeda y el juez don Luis de Palacios para que aparezca en el idioma mexicano y después lo traduzca al castellano para que lo oiga el alto Rey y los demás que vienen del Reino de Castilla. En el año de 1592. Amen Jesus Maria y José y San Miguel de las Barrancas.*

Posteriormente, después de los títulos, los indios naturales de San Miguel de Atlautla, pertenecientes a la justicia mayor de Chalco, tuvieron que recurrir a ella para que viera sitios de estancia para ganado menor, caballerías de tierras y mercedes, por ejemplo-

En San Miguel Atlautla, el 6 de junio de 1615 "se dio mandamiento acordado para que la justicia mayor de la provincia de Chalco vea un sitio para ganado menor que tiene don Andrés de Santiago cacique en el pago que llaman Atzitzicatlán".

En San Miguel Atlautla, el 22 de junio de 1615 "se dio mandamiento acordado a Juan de San Miguel, indio principal de este pueblo para que la justicia mayor de la provincia de Chalco vea una caballería de tierras en el pago que llaman Nopaltepec".

El 9 de septiembre de 1615 "se dio mandamiento acordado para que el alcalde mayor de la provincia de Chalco vea una caballería de tierra que tiene Pedro de Estrada, cacique y principal de dicho pueblo, en la loma llamada Patleotlalpa".

San Miguel Atlautla, 1615, "merced a don Andrés de San Pedro y Estrada, cacique principal de este pueblo, de un sitio de estancia para ganado menor en sus mismas tierras, en el pago que llaman Talcicatlán".

En otras ocasiones acudieron a la justicia para solicitar ayuda, como por ejemplo:

En San Miguel Atlautla, el 16 de enero de 1618, los naturales solicitaron vender pulque, conforme a la ordenanza, sin que se lo impidieran las autoridades.

"Noviembre 13 de 1629, para que la justicia de su majestad den ayuda a los naturales de San Miguel Atlautla en sacar del poder de los españoles a los naturales que fueron de su distrito para ayudar al corte de los morillos".

En 1786 fue renovado el pago de tributos por la escasez de semillas que padecían los pueblos de Tlalámac, San Andrés, San Miguel Atlautla, San Juan Tepecolulco y San Vicente Chimalhuacán.

---

También había veces que se les retenía, como a continuación se describe:

En San Miguel Atlautla, 19 de enero de 1618, "su excelencia ordena que por tiempo de ocho meses sean reservados cuatro indios (de San Miguel Atlautla) de los que tienen obligación de dar el repartimiento".

Aparte de las mercedes y las tierras hubo algunas construcciones que se hicieron en el municipio de Atlautla, como la capilla mayor, que fue terminada el 23 de mayo de 1660 (día de la Santa Trinidad). En una piedra de la base está grabado el año 1618 (lado norte, frente). En otra, de la entrada principal, está grabado el año 1621. En una piedra de la barda del atrio está grabado el año 1787. El retablo del altar mayor fue colocado el 11 de enero de 1711 (hoy se está reparando); en éste están expuestos catorce óleos en buen estado.

En la delegación San Juan Tepecapulco hay una capilla principal, en honor a San Juan Evangelista, que en la parte superior de la portada tiene un grabado con la fecha 27 de febrero de 1613. También al frente está una piedra grabada con un águila de 2 cabezas y 2 leoncitos tallados.

Esta capilla ha sido restaurada por la Dirección de Monumentos Históricos.

En la delegación San Andrés Tlalámac hay una capilla principal, pero no se cuenta con información de la fecha de fundación; se cree que es del siglo XVI. Está situada en el centro de la Población, a un costado de la calle principal. Cuenta con un reloj de sol (no está en uso).

## **D. Siglo XIX: Epoca Independiente, Reforma y Porfirismo**

En siglo XIX el municipio de Atlautla jugó un papel importante en la historia de nuestro país, pero se cree que los atlautenses estuvieron al margen de los movimientos armados, por no haber documentos que comprueben lo contrario, ya que el archivo fue quemado durante la Revolución.

Sin embargo, aún quedan vestigios de ese siglo, como la torre del templo de San Martín, cuya nave principal, así como todos los cuartos anexos, están destruidos.

En la parte baja se encuentra un compartimiento con decoraciones y una inscripción en la que se puede leer lo siguiente: "se acabó la obra de renovación el 17 de enero del otoño de 1848"; además, en la parte trasera de la torre, se distinguen dos caritas grabadas en piedra. Se cree que en el templo de aquélla llegó a haber un seminario.

En el caso de la delegación San Juan Tehuixtitlán, se cree que la capilla principal fue fundada a mediados del siglo XIX.

El 30 de septiembre de 1893, el general José Vicente Villada colocó la última piedra del edificio que serviría como palacio municipal hasta 1981.

La ex Hacienda de Yautla, construida durante el porfirismo y situada al oriente del fraccionamiento Popo Park, se encuentra actualmente en ruinas.



Asimismo, la ex Hacienda de Guadalupe, construida también durante el porfirismo, con el tiempo tuvo que ser reconstruida; actualmente está habitada y cuenta con una pequeña capilla, la cual se encuentra abandonada. La construcción se localiza al noroeste de San Juan.

Finalmente, por disposición de la Legislatura del Estado, el municipio se erigió el 9 de octubre de 1874, llevando la cabecera la denominación de Atlautla de Victoria (en memoria del general Guadalupe Victoria, primer presidente de México) y quedando únicamente el nombre para el municipio de Atlautla.

## **E. Siglo XX: De la Revolución hasta 1980**

Entre los sucesos más destacados durante este periodo podemos mencionar los siguientes:

El gobierno contó con la ayuda de Guillermo Rodríguez, general brigadier; Felipe Rodríguez, coronel; Cayetano Rodríguez, coronel; Víctor Flores, coronel; Maximino Marín, capitán; Anselmo Jorge, coronel; Francisco García, capitán, y Basilio Estrada, capitán; los cuales tenían a su mando 200 hombres.

Cuando se hizo la entrada a Jojutla, el ejército y la tropa del general Guillermo Rodríguez participaron.

Al igual que en otras regiones, en muchos poblados del municipio, durante la Revolución, se llevó a cabo la leva, por parte tanto de los zapatistas como de los soldados del gobierno de Victoriano Huerta, al grado que la gente, al darse cuenta de la llegada de éstos, corría a refugiarse al monte, las barrancas o el bosque. Sin embargo, no todos lograron salvarse de la leva; algunos, como José Rivera, conocido como "El Chamaco", Francisco Bruno, Jacinto Cadena, Ciríaco Hernández, "El Chalaneo", y Antonio Limones, fueron obligados a participar en la lucha revolucionaria. (Los revolucionarios cargaron hasta con un toro, "o cadeno", según recuerdan los más viejos).

En 1914, siendo presidente municipal Isabel Páez, el coronel zapatista Julio Villega ordenó que se quemara el palacio municipal, donde se encontraba toda la documentación; en dicha acción también fue quemado un templo evangélico, el cual se encontraba a un lado de la iglesia católica.

En 1915 el general Lechuga mandó a sus hombres a que se robaran al Patrón San Miguel; al llegar éstos al Calvario se encontraron con don José de la Luz, quien los detuvo y, para evitar que se llevaran al santo, tuvo que "comprárselos" por la cantidad de cincuenta centavos; posteriormente lo entregó a los mayordomos.

En 1924 se constituyeron los ejidos de San Juan Tehuixtitlán, y en 1937, el de San Miguel Atlautla.

En 1968, durante el gobierno del Presidente Díaz Ordaz fue puesto en servicio el Centro de Salud Rural, el cual fue construido por la entonces Secretaría de Salubridad y Asistencia, con la cooperación del Gobierno del Estado y de la comunidad.

En 1954 se introdujo en el municipio el sistema de agua potable "Alfredo del Mazo".

En 1957 se concluyó la electrificación.

En 1973 se inició la construcción de la carretera a Ozumba.

En 1975 el sistema de drenaje fue introducido.

En 1981 el nuevo palacio municipal fue terminado, introduciéndose además el sistema telefónico a la cabecera.

---

## **IV. Hombres Ilustres y Distinguidos**



La gratitud y el reconocimiento de los pobladores de Atlautla han sido manifiestos para con los hombres distinguidos que han puesto en alto el nombre del municipio.

El señor Miguel Estrada Galicia se ha ganado tal mérito por haber construido el fraccionamiento Popo Park, lugar que es el deleite de los turistas, por su belleza natural. Además ocupó el cargo de presidente municipal durante el periodo 1955-1957.

Raquel Jiménez es otra de las personas que se hizo merecedora a este reconocimiento por la calidad humana que siempre manifestó a sus conciudadanos, en el momento que solicitaron ayuda.

Los señores Marcial Anselmo, Reyes Madariaga López y Nasario Soto Rivera también son considerados como distinguidos por la labor que realizaron entre 1974 y 1979 (periodo que abarca el tiempo que fueron presidentes municipales) en el embellecimiento del municipio, las obras de electrificación y la construcción de la carretera Atlautla-Ozumba.

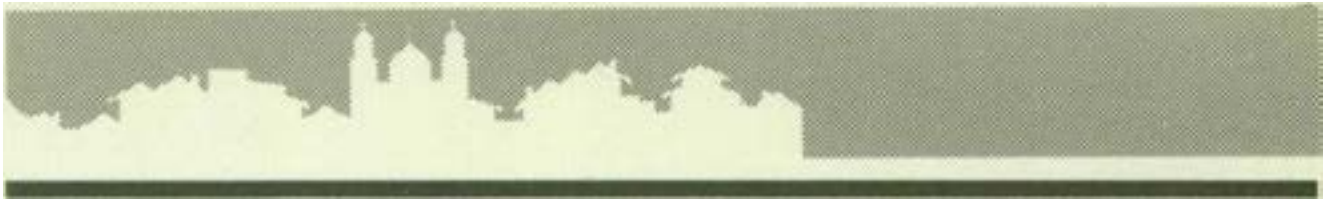

## **V. Historia Actual**



## A. Demografía

### 1. Población

Actualmente el crecimiento demográfico está causando un serio trastorno en muchos países, al grado que, según se cree, en 1987 la población mundial será de aproximadamente cinco mil millones de habitantes. Debido a ello los gobiernos están haciendo todo lo posible por concientizar a las familias para que practiquen el control natal, proporcionándoles, a través de las instituciones médicas, los medios adecuados.

Esta medida, como en todos los municipios del Estado, se ha estado llevando a cabo en Atlautla, con el propósito de reducir la tasa de crecimiento.

#### a. Absoluta

El municipio tiene un bajo crecimiento demográfico, lo que permite que haya un buen nivel de vida. De acuerdo con los datos del X Censo, la población absoluta era de 16,840 habitantes, en 1980.

#### b. Composición de la población por sexo y edad

De acuerdo al mismo X Censo General de la Población y Vivienda de 1980, la población en el municipio, según edad y sexo, era en ese año como sigue:

Edad	Hombres	Mujeres	Total
0 - 4 años	1,196	1,258	2,454
5 - 9 años	1,131	1,390	2,521
10-14 años	1,217	1,136	2,353
15-19 años	1,051	882	1,933
20 - 24 años	685	648	1,333
25 - 29 años	444	521	965
30 - 34 años	423	392	815
35 - 39 años	396	434	830
40 - 44 años	341	380	721
45 - 49 años	320	278	598
50 - 54 años	245	210	455
55 - 59 años	178	198	376
60 - 64 años	142	150	292
65 - 69 años	137	145	282
70 - 74 años	110	126	236
75 - 79 años	92	91	183
80 - 84 años	75	61	136
85 - 89 años	28	51	79



90 - 94 años	12	22	34
95 - 99 años	5	9	14
100 y más años	4	6	10
No especificados	10	10	20
<b>Total</b>	<b>8,442</b>	<b>8,398</b>	<b>16,840</b>

### c. Grupos étnicos y lingüísticos: distribución

El siguiente cuadro especifica, por grupos quinquenales de edad, el número de habitantes que hablan lengua española y/o indígena

Grupos quinquenales de edad	Población de 5 años y más que habla lengua indígena	Habla español	No habla español	No especificado
5 - 9 años	24	17	2	5
10-14 años	26	19	5	2
15-19 años	15	8	4	3
20 - 24 años	24	19	5	—
25 - 29 años	23	16	5	2
30 - 34 años	24	21		3
35 - 39 años	32	24	4	4
40 - 44 años	19	16	2	1
45 - 49 años	14	13	1	—
50 - 54 años	10	10	—	—
55 - 59 años	18	15	3	—
60 - 64 años	7	7	—	—
65 y más años	43	35	7	1
<b>Total</b>	<b>279</b>	<b>220</b>	<b>38</b>	<b>21</b>

Aunque el Estado de México cuenta con diferentes sistemas educativos que permiten ampliar y conocer el idioma español, hay aún una pequeña población que conserva su lengua nativa. Por ejemplo, en el municipio de Atlautla se presentan los siguientes casos.

	Población de 5 años y más que hablan lenguas indígenas	Condición de habla española		
		Habla Español	No habla español	No especificado
Chol	1	1	--	-
Mazahua	196	182	19	-
Mexicano o náhuatl	12	10	1	1
Mixteco	2	2	--	-
Otomí	7	3	4	-

Zapoteco	3	2	-	1
Maya	1	1	-	-
No especificado	57	19	19	19

## 2. Natalidad

De acuerdo a los datos obtenidos en la oficialía del Registro Civil ubicada en la cabecera municipal, en el año de 1985 se registraron 727 nacimientos y en 1986, 780.

## 3. Enfermedades características

Vivimos en una era en la que la ciencia médica ha logrado grandes avances en el control de la mayoría de las enfermedades que constituyen un enemigo para el hombre. Sin embargo, éstas aún no se han logrado eliminar por completo. Según la información proporcionada por el Centro de Salud de la cabecera municipal, las enfermedades que se suelen presentar con mayor frecuencia son las siguientes: faringoamigdalitis, gastroenteritis, parasitosis intestinal y dermatitis.

## 4. Mortalidad

Cuando la ciencia médica no puede hacer nada contra las enfermedades, éstas generan la muerte. Sin embargo, el índice de mortalidad de los atlatotecos no fue alto en el año de 1986, comparado con el de 1985, debido a que el sector salud ha sabido aprovechar eficazmente los últimos adelantos de la ciencia.

En 1985 se registraron 160 defunciones y en 1986, 140.

## B. Organización social

El municipio se ha caracterizado por tener una población participativa en los procesos sociales, políticos y culturales, razón por la que su progreso es cada vez mayor.

### 1. Salubridad

#### a. Hospitales, clínicas y centros de salud

La conservación de la vida de los habitantes desde el punto de vista médico, ha sido una preocupación constante para las instituciones federales y estatales, por lo que cada vez se construyen más clínicas rurales, que proporcionan la ayuda necesaria a los habitantes.

Para brindar atención médica a la población, el municipio cuenta con los siguientes centros:

Centros	Ubicación
Centro de Salud Rural (para la población dispersa)	Atlautla

---

Centro de Salud Rural (para la población dispersa)

Delegación San Juan Tehuixtitlán

Centro de Salud Rural (para la población dispersa)

San Andrés Tlalámac

En la delegación de Tepecoculco hay otro centro, el cual se encuentra en proceso de construcción.

## **2. Educación**

El deseo de superación ha hecho que cada vez se incremente el número de estudiantes, lo que ha hecho necesaria la creación de nuevas escuelas.

### **a. Instituciones educativas**

La mayor parte de las instituciones educativas se encuentran en la cabecera municipal.

De acuerdo con datos proporcionados por la presidencia del municipio, en 1986 el número de escuelas, aulas, maestros y alumnos, de acuerdo al nivel educativo, fue como sigue:

#### **Educación preescolar**

9 escuelas  
20 aulas 22  
maestros 790  
alumnos

#### **Educación primaria**

5 escuelas  
53 aulas 60  
maestros  
2,044 alumnos

#### **Secundarias**

7 escuelas  
60 maestros  
956 alumnos

A continuación se presenta la relación de niveles, nombre de las escuelas y el lugar donde se encuentran.



La educación preescolar ha tenido un fuerte incremento en las últimas décadas para responder a una creciente demanda



Los sistemas estatal y federal integran cinco escuelas de educación primaria

## Preescolar

Nombre de la escuela	Lugar
"Alfredo del Mazo González"	Atlautla f
"Jorge Jiménez Cantú"	Atlautla
"Albert Einstein"	San Juan Tehuixtltlán San
D.I.F.	Juan Tehuixtltlán San
"Fray Bartolomé de las Casas"	Andrés Tlalámac San
"Benito Juárez"	Andrés Tlalámac San
"Sor Juana Inés de la Cruz"	Juan Tepecoculco Col.
"Rubén Darío"	Guadalupe Hidalgo

## Primarias

Nombre de la escuela	Lugar
"Benito Juárez"	Atlautla Atlautla Popo
"Amado Nervo"	Park
"Belisario Domínguez"	San Juan Tehuixtltlán
"Emancipación Campesina"	

## Secundarias

Nombre de la escuela	Lugar
"Fernando Montes de Oca"	Atlautla
"Mariano Bárcenas"	San Andrés Tlalámac
"Narciso Mendoza"	San Juan Tepecoculco
Particular	Popo Park Atlautla
"Lie. Alvaro Gálvez y Fuentes"	San Juan Tehuixtltlán
15 D I 01621 (sin nombre)	

## b. Población escolar por nivel de educación, edad y sexo

Según datos proporcionados por el X Censo General, la población escolar, de acuerdo al nivel de educación alcanzado, fue como sigue en 1980:

10. 2o.	3o.	4o.	5o.	6o.	Con instrucción No esp. Total	posprimaria	
1,067	1,409	1,401	1,060	759	1,969	1,267	2,595 7,665

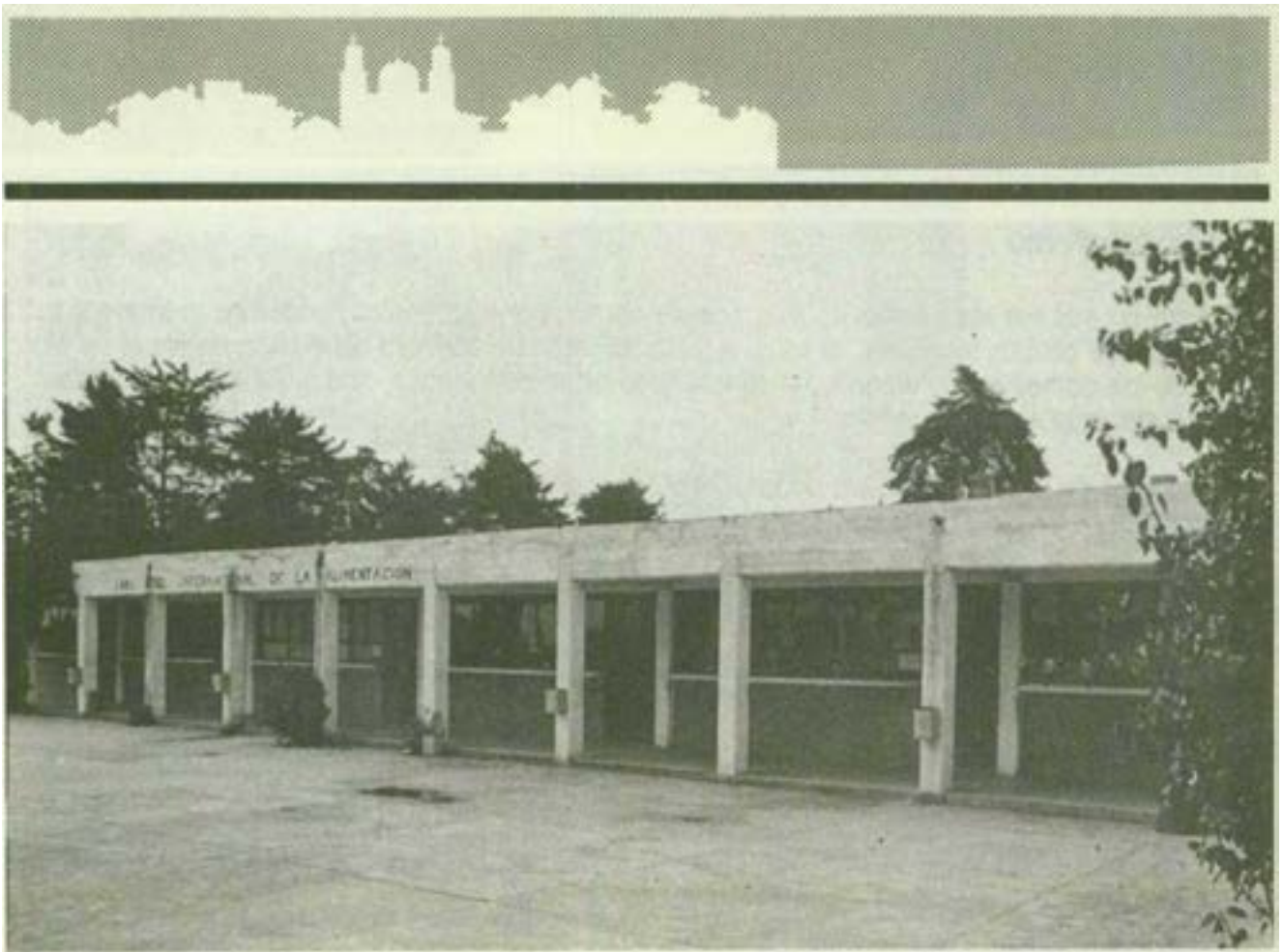

Tan sólo para brindar la educación preescolar y primaria, la niñez de Atlautia dispone ae 73 aulas

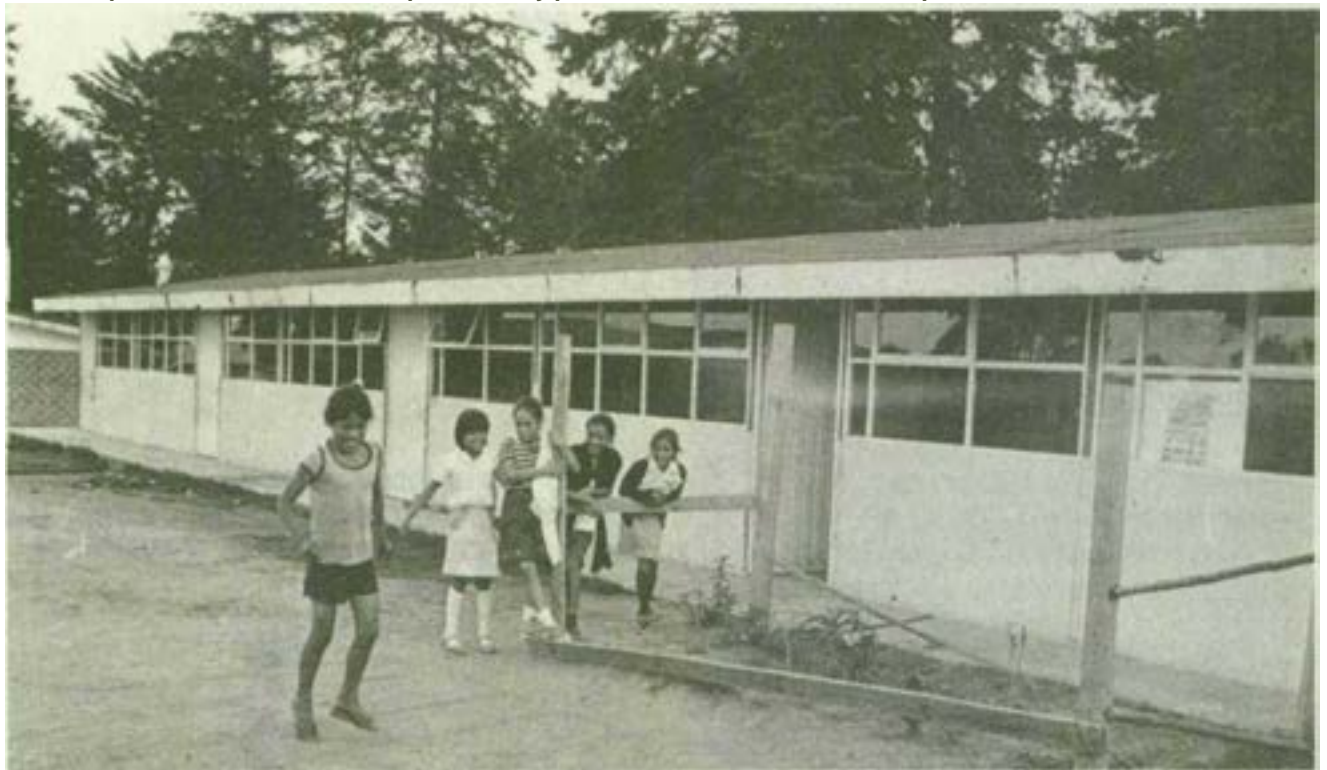

Cada día es mayor el número de niños que pueden recibir los beneficios de la educación

### c. Analfabetismo

Entre las causas por las que no ha sido posible abatir el analfabetismo, podemos mencionar la lejanía de los centros escolares, la falta de recursos económicos y la ocupación de los hijos por parte de los padres en las labores del campo y en otras actividades, con el fin de que colaboren en el sostenimiento de la familia.

Según datos de 1984, el número de analfabetas en el municipio, por grupos quinquenales, era el siguiente:

Edad (grupos quinquenales)	Hombres	Mujeres	Total
15 - 19	62	59	121
20 - 24	55	82	137
25 - 29	47	101	148
30 - 34	70	125	195
35 - 39	78	151	229
40 - 44	80	168	248
45 - 49	105	132	237
50 - 54	54	125	179
55 - 59	54	126	180
60 - 64	46	100	146
65 y más años	234	384	618

### d. Instituciones culturales

El municipio tiene sólo una biblioteca pública, la cual se encuentra a un costado de la presidencia municipal. Cuenta con 3,000 volúmenes, que son consultados por los estudiantes y por quienes desean superarse.

## 3. Religión

### a. Clases de religión y número de adeptos

La herencia religiosa de la evangelización que se efectuó tras la conquista de México por los españoles en el siglo XVI, fue el catolicismo, el cual, como en muchas otras partes del país, es el credo predominante en el municipio de Atlautla. Según una estadística de 1980, el número de adeptos de las religiones practicadas en el municipio era como sigue:

Religión	Hombres	Mujeres	Total
Católica	7,660	7,641	15,301
Protestante o evangélica	522	534	1,056
Judaísmo	6	9	15

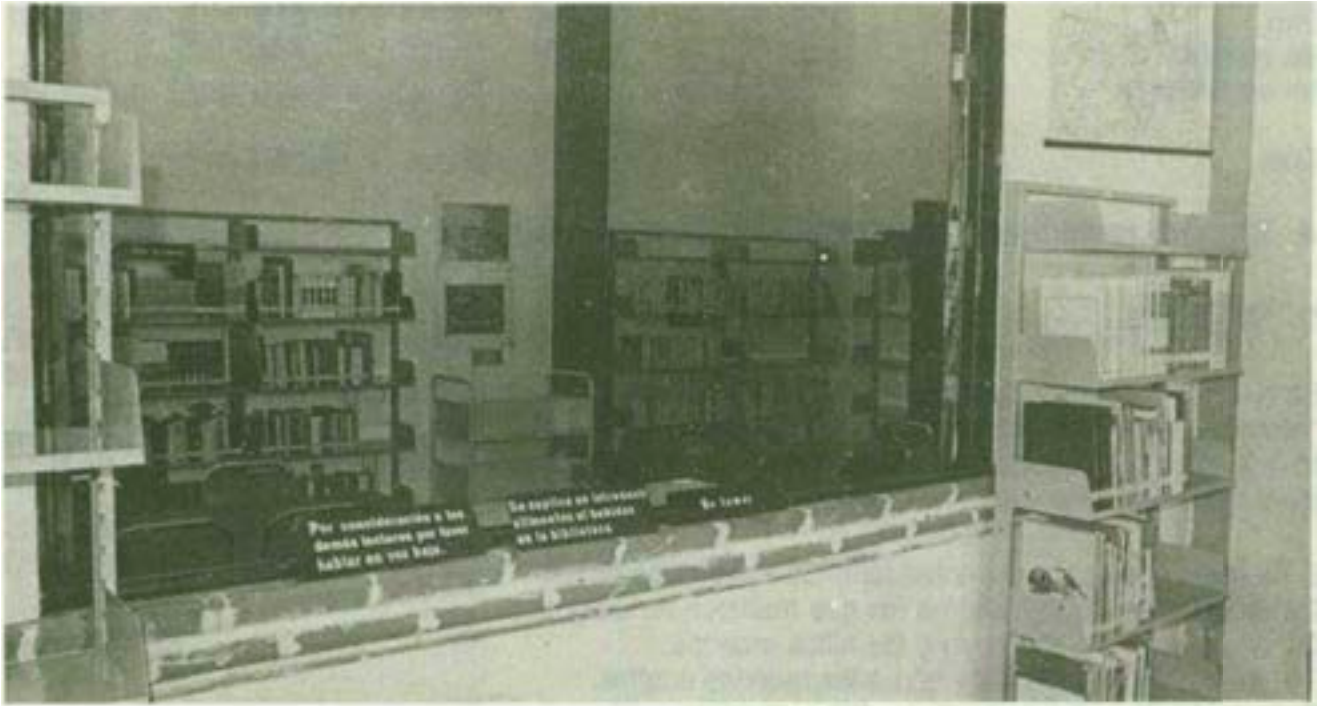

3 mil volúmenes Integran el acervo bibliográfico de la biblioteca municipal



Uno de los deportes más practicados es el basquetbol



Otra	109	no	219
Sin religión No especificado	145	104	244

**Total** **16,840**

#### 4. Fiestas, reuniones, espectáculos y diversiones

##### a. Religiosas

Se celebra la fiesta de San Miguel el 29 de septiembre, con las danzas de "Los Chinelos" y "Moros y Cristianos", además hay representaciones del diablo y del pecado; a esta fiesta, que es la más grande del municipio, acude mucha gente para saludar al Santo Patrón y disfrutar de los ricos antojitos, así como de los juegos mecánicos y pirotécnicos.

8 de mayo. Se celebra el aniversario del Patron San Miguel.

28 de octubre, día dedicado a los que murieron en desgracia.

31 de octubre, día dedicado a los niños muertos, lo. de noviembre, día dedicado a los muertos adultos.

2 de noviembre, día de los Fieles Difuntos (día grande y de la llorona).

Enseguida se da una relación de las fechas y los barrios donde se realizan las fiestas más importantes del municipio

Fecha	Lugar
29 de junio	San Pedro
25 de julio	Santiago
4 de agosto	Santo Domingo San Lorenzo
10 de agosto	San Jacinto
17 de agosto	San Bartolomé de las Casas San Francisco
24 de agosto	San Martín
4 de octubre	
11 de noviembre	

El 15 de septiembre, al igual que en otros municipios, en Atlautla se celebra a la Señora de los Dolores.

El 10 de diciembre se lleva a cabo una peregrinación (a pie) a la Basílica de Guadalupe.

El 28 de febrero se realiza otra peregrinación a Chalma, la cual parte de Ozumba.

Además,, en los primeros meses de cada año, se efectúa una peregrinación en bicicleta también a la Basílica.



## b. Cívicas

Las celebraciones cívicas en las que se realizan desfiles son:

Fecha	Celebración
16 de septiembre	Iniciación de la Independencia
20 de noviembre	Iniciación de la Revolución Mexicana

Digna de resaltar, por la ceremonia que tiene lugar, es la del 5 de febrero, Aniversario de la promulgación de la Constitución de 1917.

## c. Sociales

Entre las festividades sociales más frecuentes podemos citar los cumpleaños, las bodas y los bautizos; en este tipo de celebraciones conviven familiares y amigos.

## d. Deportes

Al igual que sucede en casi todos los lugares de nuestro Estado, el fútbol es el deporte que acapara el mayor número de adeptos entre la juventud, pero también se practican otros, como el basquetbol, el voleibol, etcétera.

A continuación se muestra el número de equipos de fútbol y basquetbol que hay en el municipio.

### Equipos

Deportes	Cabecera	Interior
Fútbol	10	15
Basquetbol	0	1

### Canchas

Deportes	Cabecera	Interior
Fútbol	1	4
Basquetbol	0	1

Otro deporte que se practica frecuentemente, sobre todo en la cabecera, durante septiembre y enero, y en San Juan Tehuixtlán, entre los meses de diciembre y enero, es la charrería.

En cuanto al fútbol, los practicantes a este deporte pueden afiliarse a alguna de las dos ligas que para ello existen: la de Amecameca y la de Ozumba.

---

Además, para quien gusta pasear al aire libre, se construyó un parque recreativo en la cabecera municipal y se remozó el jardín de la plaza pública, donde se sembraron una gran variedad de plantas ornamentales. Asimismo, en San Juan Tepecoculco se creó un vivero municipal.

## C. Organización política

Para efectos políticos, el municipio de Atlautla pertenece al XV Distrito Electoral Federal con cabecera en Chalco; cuenta, además, con cinco secciones y diez casillas.

### 1. Gobierno

#### a. Autoridades locales

El ayuntamiento municipal está Integrado por un presidente municipal, un síndico, un secretario, cinco regidores, un tesorero y un oficial mayor. Cuenta también con cinco delegaciones, cada una con tres delegados: un presidente, un secretario y un tesorero.

### 2. Financiamiento municipal

#### a. Presupuesto anual de Ingresos y egresos (1985)

El presupuesto anual que a continuación se especifica fue el ejercido en 1985, de acuerdo a datos proporcionados por la presidencia municipal.

<b>Ingresos</b>	<b>Cantidad</b>
Impuestos	20'173,562
Derechos	2'092,205
Aportaciones de mejoras	437,736
Aprovechamientos	108'529,500
Participaciones	66'690,135
Financiamientos	16'909,447
<b>Total</b>	<b>214'832,585</b>
<b>Egresos</b>	<b>Cantidad</b>
Servicios personales Ad. de	16'348,575
b. para admón. Servicios y	5'804,600
gastos generales	23'836,854
Transferencias B. muebles e	2'248,167
inmuebles Obras públicas y	2'009,661
const. Erogaciones	160'024,729
extraordin.	4'559,999
<b>Total</b>	<b>214'832,585</b>



El palacio municipal es la sede del ayuntamiento, responsable del gobierno en Atlautla



Atlautla cuenta con servicio de taxis, los que ofrecen viajes a Tehuixtlán, Popo Park y la colonia Las Delicias

---

## D. Organización económica

La capacidad económica del municipio va en aumento, debido a la respuesta favorable de los habitantes, por lo que, a pesar de la crisis por la que atraviesa el país, en Atlautla hay una gran confianza en el aspecto económico, lo que ha permitido que se destinen terrenos para la construcción de zonas habitacionales de interés social, del panteón municipal y de la delegación ejidal de la cabecera municipal; que se concluya el equipamiento y la remodelación del palacio municipal y el atrio de la plaza cívica, y se reparen los monumentos históricos y religiosos localizados en la cabecera.

### 1. Transportes

Atlautla se comunica con Ozumba y con otros municipios, así como con la ciudad de México, gracias a una buena red de carreteras y caminos,

#### a. Carreteras

El municipio cuenta con 28.7 kms. de carreteras, siendo la más importante la carretera Ozumba Ecatingo-Tlacotompa-Amecameca-Tlamacas.

En 1984 las condiciones y la extensión de las carreteras en el municipio eran como a continuación se indica.

	<b>Federales</b>
Pavimentadas	16.0 km
Revestidas	0.9 km
	<b>Estatales</b>
Pavimentadas	11.8 km
Revestidas	3.0 km
	<b>Total</b>
Pavimentadas	27.8 km
Revestidas	3.9 km
Caminos vecinales	3.0 km

#### b. Ferrocarriles

El municipio cuenta con una vía férrea, la cual tiene una extensión de 3 kilómetros de longitud, pero actualmente está en desuso. La estación de ferrocarril más próxima está en Ozumba.

---

### c. Sistemas de transportación

Atlautla cuenta con una línea de taxis que lo comunican con el municipio de Ozumba. Su sitio se encuentra a dos kilómetros de la carretera México-Acapulco.

También se dispone de taxis que ofrecen servicio al pueblo de San Juan Tehuixtltón, al Popo Park y a la colonia Las Delicias.

## 2. Comunicaciones

### a. Prensa: periódicos y revistas

En la cabecera municipal trabaja un expendio de publicaciones diarias, semanarias, quincenales y mensuales, en él se venden periódicos de la prensa nacional y estatal, así como algunas revistas. Además, en Ozumba se pueden conseguir todo tipo de publicaciones.

### b. Correos

En cuanto al servicio postal, el municipio cuenta con una oficina auxiliar, atendida desde la administración de Ozumba.

### c. Telégrafos

No hay operación en ninguna oficina de Telégrafos; en caso de necesidad, se recurre a la administración en Ozumba.

### d. Radio y televisión

Se pueden captar todas las estaciones de radio del Distrito Federal, del vecino estado de Puebla, así como la XET, de Monterrey. Aproximadamente el 80% de la población posee un aparato receptor. El 90% de los atlautecos tienen aparatos de televisión. Se captan los canales 5, 7 y 9 de la capital del país.

## 3. Agricultura

### a. Tipos y extensión de los suelos

La superficie del municipio se usa como a continuación se señala:

Uso	Hectáreas
<b>Sup. total</b>	<b>16,552.12</b>
Agrícola	4,966.56
Pecuario	-----

Forestal	9,844.31
Urbana	469.82
Erosionada	
Cuerpos de agua	
Otras	1,271.43

#### b. Principales productos agrícolas

El 90% de los habitantes se dedica a la agricultura. En 1983, en el ciclo primavera-verano, el sector agropecuario registró los siguientes resultados.

Cultivo	Superficie cultivada/has.
Maíz	4,449.30
Frutales	289.40
Trigo	10.36
Total	4,749.06

El total de la superficie cultivada es de temporal.

#### c. Consumo y venta

Los agricultores utilizan la mayor parte de sus cosechas para el autoconsumo.

### 4. Ganadería

En el municipio sobresale la crianza de los ganados porcino y bovino. Según los últimos datos, el número de cabezas para el primero es de 3,804, que representa el 59.0% del total del ganado, y para los segundos, de 1,145, que es el 17.8% del ganado con que cuenta el municipio, a. **Especies y número de cabezas de ganado mayor y menor**

El siguiente cuadro especifica la especie de ganado, mayor y menor, y el número de cabezas existentes:

Ganado	Cabezas
Bovinos	1,145
De carne	
De leche	1,136
De trabajo	9
Porcinos	3,804
Caprinos	1,016
Equinos	220
Total	6,448

## Total



Aves	Número
De engorda	
Guajolotes	<u>331</u>
De postura	1,113
	<b>1,444</b>

### b. Principales productos

Generalmente, el ganado para uso doméstico se alimenta de pasto silvestre y aguaje natural; el que produce carne, leche y otros derivados come alimentos adecuados para su desarrollo, pero la mayor parte de la carne, la leche y el huevo que se consumen proceden de otros lugares.

### c. Consumo y venta

Un 95% de la producción se emplea para el autoconsumo; el 5% restante se vende al exterior.

## 5. Comercio

La proximidad de una ciudad importante como Ozumba, ha impedido que se desarrolle el comercio en la municipalidad; sólo se cuenta, además del tianguis, con algunos establecimientos comerciales.

### a. Tipos y distribución de los negocios comerciales

\*

En 1975 existían registrados 61 establecimientos comerciales; en 1982 aumentaron a 107 y en 1986, a 120.

Entre los más significativos podemos citar los siguientes.

Tiendas Diconsa	1
Molinos y tortillerías	10

## 6. Industria

Como el comercio, la industria está poco desarrollada en el municipio.

En 1984 había 16 industrias de transformación, dentro de las que destacaban las de productos alimenticios, bebidas y tabaco.



---

## a. Tipos y distribución

La industria, por tipo de actividad, en el mencionado año fue como a continuación se indica:

<b>Grupo</b>	<b>Cantidad</b>
Productos alimenticios, bebidas y tabaco	10
Textiles, prendas de vestir e ind. del cuero	3
Prod, de minerales no metálicos, exceptuando derivados del petróleo y carbón <sup>2</sup>	2
Productos metálicos, maquinaria y equipo	1
<b>Total</b>	<b>16</b>

## 7. Actividades económicas diversas

Además de dedicarse a la agricultura, los habitantes de Atlautla ejercen el comercio, la enseñanza y las actividades de oficina, principalmente.

## 8. Tenencia de la tierra

### a. Tipo y extensión de la propiedad

La tierra que predomina en el municipio es la de tipo arenarcilloso. Según el tipo de propiedad, la tierra, en 1974, estaba distribuida de la siguiente manera:

<b>Tipo de propiedad</b>	<b>Cantidad/has.</b>
Ejidos	2,820
Bienes comunales	8,281
Predios privados	2,528

Actualmente, la propiedad ejidal y la pequeña propiedad suman un total de 4,140 hectáreas.

## 9. Trabajo

El afán de superación de los atlautenses se refleja en el hecho de que el 60 % de la población mayor de 12 años es económicamente activa, lo que indica que en el municipio más de la mitad de los habitantes de esa edad producen y no viven a expensas de los demás.

---

### a. Población económicamente activa por sexo

De acuerdo al censo de 1980, la población económicamente activa, por sexo, era, en dicho año, la siguiente:

Hombres	4,028
Mujeres	1,419
<b>Total</b>	<b>5,447</b>

### b. División del trabajo

A continuación se especifica el número de habitantes económicamente activos por rama de actividad.

<b>Rama de actividad</b>	<b>Cantidad</b>
Agricultura y ganadería	3,182
Profesionales	10
Maestros y afines	79
Trabajadores del arte	7
Artesanos y obreros	381
Ayudantes de obreros	37
Oficinistas	118
Vendedores dependientes	245
Trabajadores domésticos	166

## 10. Vivienda

Debido al incremento poblacional de los últimos años, han crecido también aunque paulatinamente, las colonias Guadalupe Hidalgo, Las Delicias y El Mirador.

### a. Distribución de la vivienda

Para 1983 había 4,462 viviendas; de ellas 2,231 eran de construcción reciente, 759 de construcción aceptable y 1,472 requerían mejoramiento.

### b. Tipos de construcciones

Los propietarios de las viviendas que se construyen últimamente utilizan materiales de buena calidad y resistentes.



Por sus materiales en paredes, pisos y techos, en 1980 las viviendas se distribuían de la siguiente manera:

<b>Paredes</b>	<b>Cantidad</b>
Lámina de cartón	60
Carrizo, bambú o palma	32
Embarro o bajareque	6
Madera	468
Lámina de asbesto o metal	40
Adobe	1,239
Tabicón, tabique, block, etcétera	736
Otros materiales	28
Material no especificado	33
<b>Pisos</b>	
Tierra	1,331
Cemento o firme	1,137
Mosaico y otros recubrimientos	———
Otros materiales	-----
<b>Techos</b>	
Láminas de cartón	588
Palma, tejamanil o madera	28
Lámina de asbesto o metálica	573
Teja	1,011
Losa de concreto, bóveda de ladrillo o terrado enladrillado sobre vigas	351

## **11. Alimentación**

### **a. Alimentos y bebidas**

En Atiautla la alimentación consiste en tres comidas diarias, que son: desayuno con almuerzo (esto es café, pan, huevos con frijoles y salsa en chicharrón o longaniza con frijoles), comida y merienda.

Entre los platillos típicos podemos mencionar los siguientes: mole rojo con guajolote, los tlacoyos, de haba o de frijol, quesadillas de flor de calabaza, los guisos a base de hongos, que se producen en muy buena cantidad durante la época de lluvias, y los cuales se preparan, en forma de caldo o de quesadillas, con picosas salsas; las carnitas y la barbacoa, entre otros.

La bebida local es el pulque, aunque actualmente, sobre todo en las fiestas, son comunes el brandy, la cerveza y el refresco.

---

En cuanto al tipo de alimentación, podemos decir que cada tercer día se consume carne acompañada de sopa, verduras y salsas. El huevo se consume diario; la leche, cada tercer día, sobre todo por los niños, ya que la gente adulta prefiere el café. Tanto el frijol como el maíz son alimentos básicos en todos los hogares. Como postre se acostumbra distintos tipos de frutas.

## **12. Vestido, adornos y atavíos**

### **a. Vestidos habituales y especiales**

Al igual que en muchos otros sitios de nuestro Estado, la cercanía del municipio a grandes centros de población ha determinado la virtual desaparición de los vestidos y atuendos tradicionales, los cuales han sido reemplazados por las modas más convencionales; son muy pocos los atlautapequenses que, aún conservan su vestido tradicional.

## **E. Arte**

### **1. Artes plásticas: pintura y escultura**

La importancia del arte es cada vez mayor, gracias a que en las escuelas los maestros infunden a los estudiantes el interés por las manifestaciones artísticas; prueba de ello son las exposiciones que se han presentado en los últimos años.

Por otra parte, es justo mencionar a un pintor originario de San Juan Tehuixtlán, Rodolfo Galicia, cuya especialidad son los autorretratos y los paisajes, y quien en el año 1983 presentó, junto con Cristian Mazón Villalobos, una exposición en el Palacio de Gobierno.

### **2. Arquitectura**

#### **a. Civil**

De las pocas construcciones de tipo civil que hay en el municipio, podemos citar el palacio municipal y la clínica rural, cuya estructura corresponde a los lineamientos de la moderna arquitectura.

#### **b. Religiosa**

La única construcción de tipo religiosa es la iglesia de San Miguel Atlautia, la cual data del tiempo de la Colonia.

### **3. Música y danza**

#### **a. Tipos y organizaciones de músicos y danzantes**

Muchas tradiciones, en cuanto a música y danza, han ido desapareciendo debido a la influencia

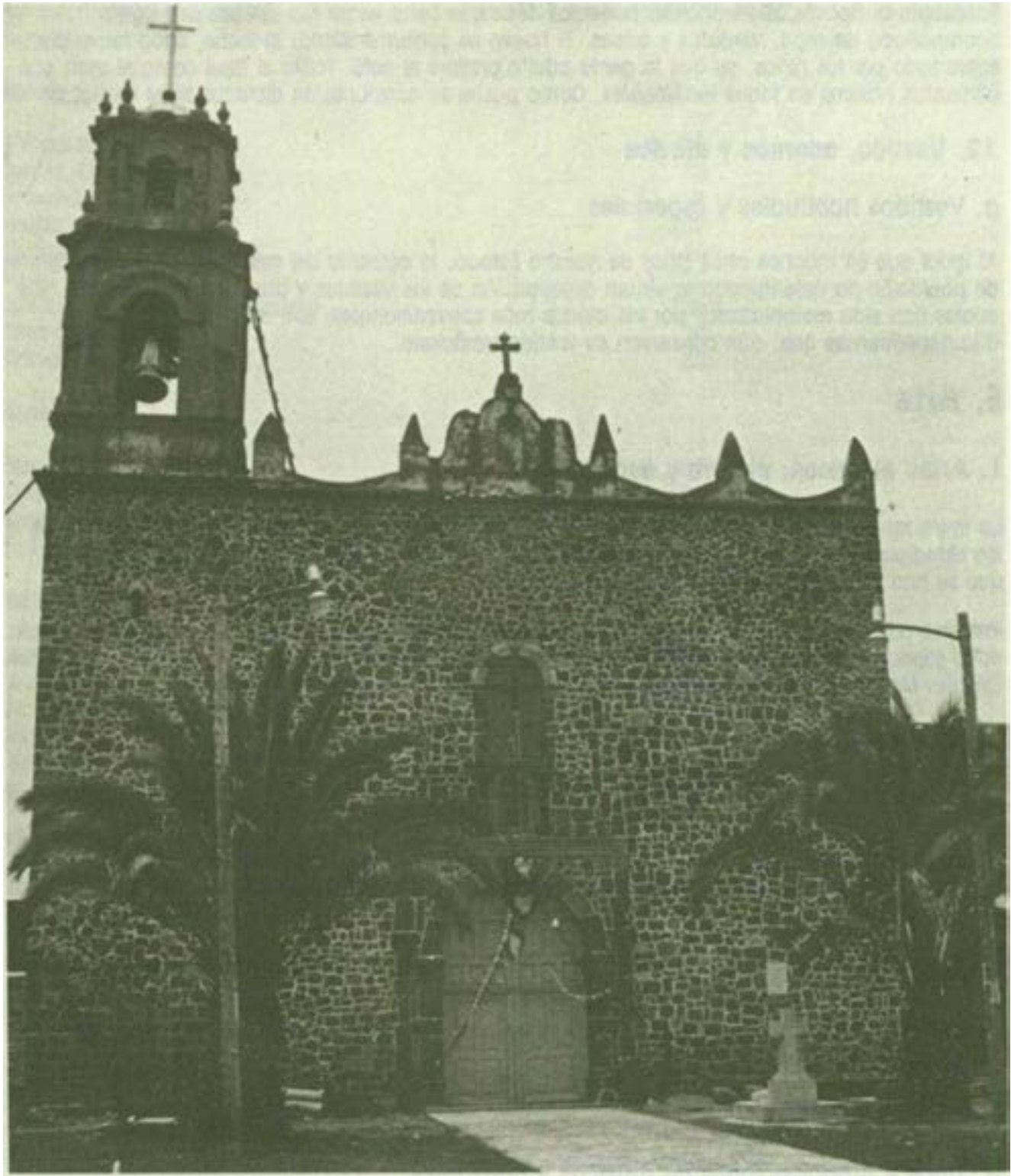

La iglesia de San Miguel, en la cabecera municipal, data del periodo colonial y es la única muestra de arquitectura religiosa en el municipio

de los medios masivos de comunicación, que, generalmente, hacen cambiar las ideas y, en consecuencia, la tradición cultural de la gente. Los instrumentos musicales que utilizan los jóvenes que tocan en conjuntos modernos son: guitarras eléctricas (bajo y requinto), batería y órgano eléctrico.

En la cabecera del municipio se encuentran los grupos musicales: "Sheroqui", "Dimensión Caribe", "Grupo Liverpool" y "Eclipse"; además hay una estudiantina, dos mariachis y tres tríos.

Por otra parte, San Juan Tepecoculco cuenta con el conjunto tropical "La Cumbre"; San Juan Tehuixtlán, con el grupo tropical "Planeta Rojo"; Tlalámac, con una estudiantina y, por último, en el Popo Park, aparte de conjuntos musicales, hay en los restaurantes organistas que amenizan la comida.

Las danzas tradicionales que se siguen presentando en las fiestas religiosas son las siguientes: "Moros y Cristianos", en la cabecera municipal y en Tepecoculco; "Las Pastoras" y "Los Negros", en la cabecera; "Los Chinelos" y "Los Vaqueros", en San Juan Tehuixtlán.

## 4. Artes decorativas

### a. Alfarería

En algunas comunidades del municipio se siguen elaborando muchos objetos con características artesanales, como son: jarros, ollas, cazuelas, etcétera.

## F. Tradición oral

### 1. Mitos y leyendas

Se suelen relatar algunas leyendas, entre las que destacan las siguientes.

#### El guardián del bosque

El hermoso bosque de Atlautla, situado al este de la cabecera municipal y que llega hasta las faldas del volcán Popocatepetl, es de gran extensión y su flora se encuentra formada por inmensos árboles como el oyamel, el ocote y el cedro. Es por eso que cuentan los campesinos de Atlautla que en tiempos en que había la libertad de cortar la madera, la mayor parte de la población lo hacía a diario, y como el bosque era demasiado grande, había quienes se quedaban con el fin de cortar la mayor cantidad de madera. Era entonces cuando se escuchaban tres golpes de hacha y al momento se oía caer el árbol, después todo quedaba en silencio. Y a la mañana siguiente los madereros encontraban el árbol derribado, sin encontrar ninguna explicación de su caída. Algunos comentaban que se trataba del cuidador del bosque, a quien nombraban **el Cuatexotli**, quien era un hombre de escasa estatura (hombrecillo) que portaba una pequeña hacha con la que derribaba los árboles que elegía, los cuales eran de excelente calidad.

---

## El misterio de La Pila

Los viejos de Atlautla, población situada en la barranca conocida por muchos como La Pila, cuentan que había allí un río con agua suficiente para las poblaciones y que por ello algunas comunidades del estado de Morelos, carentes del líquido, acudían a Atlautla para solicitarlo. Sin embargo, aquellos que pedían el agua no estaban conformes, ya que querían tener el río cerca de ellos; por tal motivo, un día el río desapareció del lugar por donde hacía su recorrido; se dice que esto fue por obra de un hechizo. Algunos atlautecos aseguran que en el lugar llamado La Pila, a las doce horas, se escucha el llanto de un niño, el canto de un gallo y las voces de un guajolote, y de otros animales domésticos.

## 2. Dichos y refranes

Algunos de los más comunes y escuchados en cualquier momento, son los siguientes:

*Al que madruga, Dios lo ayuda.*

*Más vale paso que dure, y no trote que canse.*

*El que de ajeno se viste, en la calle lo desvisten.*

## 3. Costumbres y creencias

Una de las costumbres más arraigadas del municipio es que cuando llevan a enterrar a algún difunto, lo acompañan con música de viento.

Otra de las costumbres es llamar a los habitantes de cada lugar con sobrenombres originados por alguna característica de la localidad, pñor ejemplo: a los de Atlautla les dicen "Los secos", por los manantiales que ahí existían; a los de San Juan Tehuixtitlán, "Los cocoleros", por los cocoles que hacen en este lugar desde el tiempo de la Revolución, y a los de Tepecoculco, los "Tejoloteros".

---

## Fuentes consultadas

### A. Bibliográficas

A.G.N. Boletín de la Sociedad Mexicana de Geografía y Estadística. Índice de Documentos Relativos a los pueblos. "Ramos de Mercedes". México, febrero de 1967. Tomo 105.

**A.** G.N. Boletín de la Sociedad Mexicana de Geografía y Estadística. Índice de Documentos Relativos a los Pueblos. "Ramos de Tierras". México, agosto de 1966. Tomo 104.

**X** Censo de Población y Vivienda 1980. Estado de México, Vol. I y II, Tomo 15. México 1984.

Amecameca. Fondo de Cultura Económica. México.

Guía Turística de México. Estado de México y Morelos, Promexa, México.

Memoria Municipal del Gobierno del Estado de México. Trienio 1982-1984.

Monografía del Municipio de Atlautla. Gobierno del Estado de México.

Olaguíbel, Manuel de. Onomatología del Estado de México. Edición facsimilar de la de 1894, preparada por Mario Colín. Biblioteca Enciclopédica del Estado de México, 1975.

Piña Chan, Román. La Región de Chalco en tiempos prehispánicos. Publicaciones, S.A., México.

San Antón Muñón Chimalpahin, Francisco de. Relaciones Originales de Chalco-Amaquemecan. F.C.E. México.

### B. Documentales

A.G.N. Galería 4, Sría. del Virreinato, v. 2674 E. 1 F.11-19 v.

### C. Orales

Martín Juárez Villanueva, Adán Páez y José Villanueva Madariaga.



Las 121 monografías municipales  
del Estado de México se imprimieron  
durante los años de 1986 y 1987,  
como un esfuerzo editorial del  
Gobierno de la Entidad.



**Ma. Rosa Silva Fragano**

**Cronista Auxiliar**

Nació el 10 de septiembre de 1949, en la ciudad de Nogales, Veracruz. A la edad de 7 años cursó sus estudios primarios en la escuela "Josefa Ortiz de Domínguez". En el año 1977 Inició sus estudios secundarios y hasta la fecha ha cursado el octavo semestre de la licenciatura en Historia. Actualmente funge como auxiliar del cronista de Atlaut



Gobierno  
del  
Estado  
de  
México

Monografía Municipal / Arturo Regín II